SAYI: 211 MAYIS 2024

TDB
TÜRK DİŞHEKİMLERİ BİRLİĞİ

TDBD

TÜRK DİŞHEKİMLERİ BİRLİĞİ DERGİSİ

Dişhekimliği dünyası
Kıtaların buluştuğu yerde buluşuyor

Acele et!

Erken kayıt avantajı için son gün:
27 Mayıs 2024

FDI Dünya Dişhekimliği Kongresi 12-15 Eylül 2024 İstanbul

2024 OSSTEM MEETING

ANTALYA

CORNELIA DIAMOND HOTEL

31 Mayıs (Cuma) ~ 02 Haziran (Pazar), 2024

OSSTEM IMPLANT

kuraray
Noritake

SİMANTASYONDA
GÜÇLÜ AİLE

PANAVIA™ **Veneer LC** PANAVIA™ V5

PANAVIA™ SA CEMENT UNIVERSAL

#gulsaa.s #gulsatibbicihazlar www.gulsa.com.tr 444 3 621

gulsa
başarınız, hedefimiz.

CHARISMA®

ONE SHADING MEETS BULK FILLING

YENİ

Charisma Bulk Flow ONE.

Günlük vakalarınıza kullanabileceğiniz ilk tek-renk özellikli akışkan bulk fill!

Her zaman doğru rengi yakalayın: Charisma Bulk Flow ONE'ın mükemmel renk uyumu özelliği sayesinde restorasyonlarınız çevre dentisyonun rengini yansıtarak bölgeye adaptasyonu sağlar.

Etkili kullanım: Son bir kapatma katmanına ihtiyaç duymadan, 4mm'ye kadar kaviteleri kolayca doldurabilirsiniz.

Uzun süre dayanıklı restorasyonlar: Yüksek direnç, düşük büzülme ve aşınma direnci, arka bölgedeki çiğneme yüküne dayanabilen dayanıklı restorasyonlar sağlar.

The One Solution
Start video: kulzer.com/one-effect

KULZER
MITSUI CHEMICALS GROUP

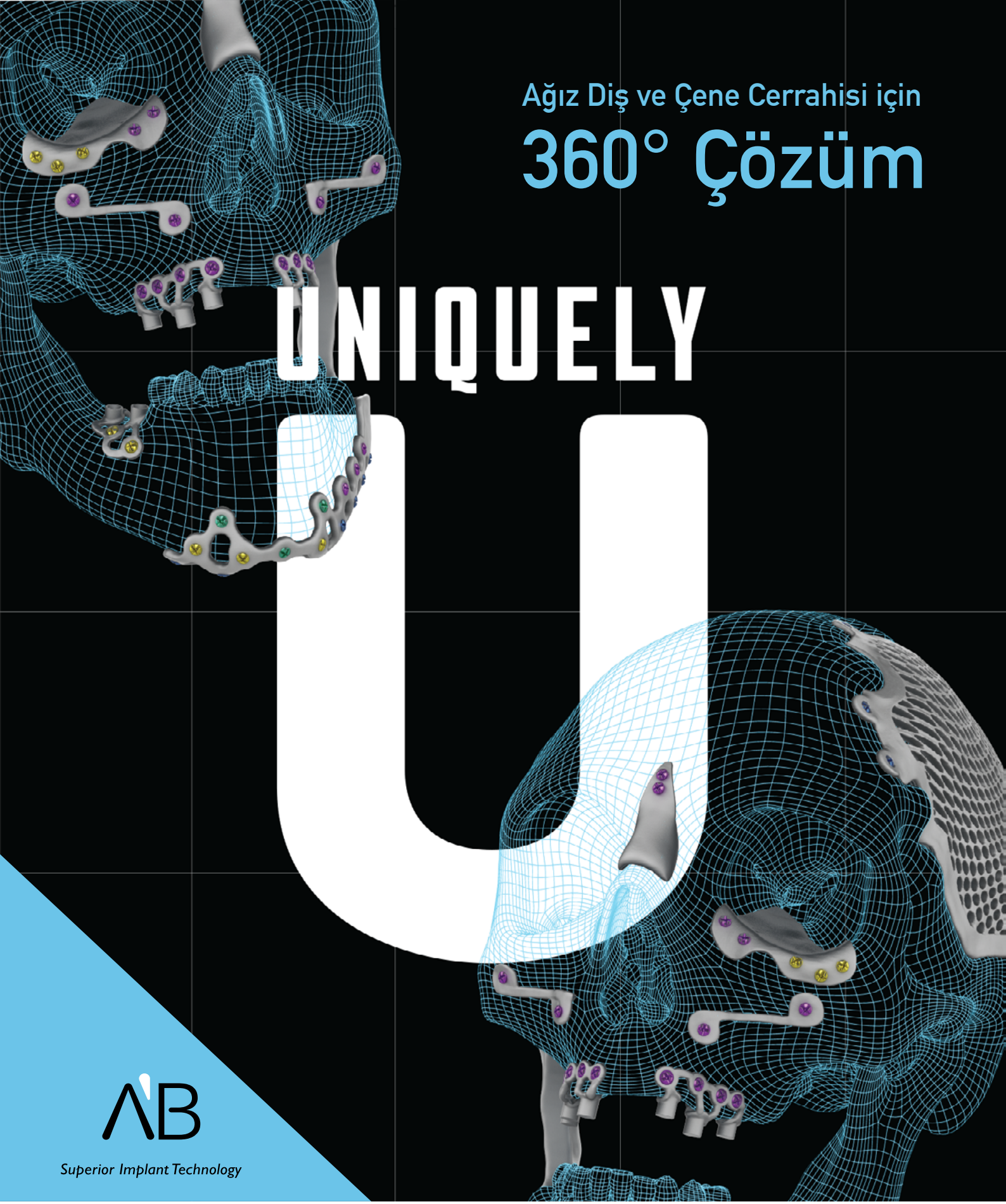

AB Dental
Yüksek Teknolojinin AB'si

AB DENTAL VE TIBBİ CİHAZLAR SAN. TİC. LTD. ŞTİ.
İçerenköy Mah. Mahirbey Sok. Kutay Han No:1 D:9 Ataşehir- İSTANBUL
Tel: +90 216 519 53 00 | Faks: +90 216 519 53 01 | e-posta: bilgi@abdental.com.tr | http://abdental.com.tr
facebook.com/ABDENTALTR instagram.com/ABDENTALTR 0545. 516 53 00

TDBD 211
MAYIS 2024

TDB bu sayıda

09 **BAŞYAZI**
TDB Genel Başkanı A. Tarık İşmen

11 **TDB GÜNDEMİ**
TDB Genel Sekreteri Emel Eroğlu Uzer

12 **İMAMOĞLU'NDAN FDI KONGRESİ'NE DESTEK**
TDB Genel Başkanı Tarık İşmen ve Kongre Koordinatörü Prof.Dr. Sedat Küçükay, 6 Mayıs'ta İstanbul Büyükşehir Belediye Başkanı Ekrem İmamoğlu'nu ziyaret ettiler.

13 **TANITIM YÖNETMELİĞİNDE YÜRÜTMEYİ DURDURMA**
Yönetmelik'te sağlık kuruluşlarına reklam yaptırımında ayrım içeren maddeye ilişkin yürütmesinin durdurulmasına karar verildi.

17 **KARADENİZ BAHAR SEMPOZYUMU'NA REKOR KATILIM**
Samsun Dişhekimleri Odası'nın 18. Karadeniz Bahar Sempozyumu 27-28 Nisan tarihlerinde yapıldı.

21 **MUĞLA'DA SEMPOZYUM HAZIRLIKLARI**
Muğla Dişhekimleri Odası'nın Yunanistan'ın 12 Adalar Dişhekimleri Odası'yla birlikte organize ettiği Karya Dostluk Sempozyumu için hazırlıklar başladı.

Sahibi TDB Merkez Yönetim Kurulu adına
Ahmet Tarık İşmen
Sorumlu Yazı İşleri Müdürü
Emel Eroğlu Uzer
Yayın türü Yaygın süreli yayın
Yayın aralığı Aylık
Dili Türkçe
Editör Hakan Sürmen
Görsel yönetmen
Şeref Kartal

Yayın Kurulu
Elif Peker Tunç
Emel Eroğlu Uzer
Emre Harbalıoğlu
Gizem Bayraktaroğlu
İnci Yağdıran
Tuğba Alaybeyoğlu

Fotoğraf Oğuz Dönmez
Reklam için başvuru
Tel: 0.212.327 84 41 (pbx)

Yayım tarihi Mayıs 2024
Editoryal üretim ve yapım
Nisan İletişim
Basın Yayın Ltd. Şti.
Tel: 0.212.327 84 41
nisaniletisim@gmail.com
Cihannüma Mah. Salih Efendi Sok. Mistaş İşhanı 2/9
Beşiktaş İSTANBUL

Yönetim yeri ve yazışma adresi
Kızılırmak Mah. 1446. Cad.
Alternatif İş Merkezi
No: 12/38 Çukurambar
Çankaya - ANKARA
Tel: 0.312.435 93 94
Fax: 0.312.430 29 59
www.tdb.org.tr
e-mail: tdb@tdb.org.tr
ISSN: 2791-8416

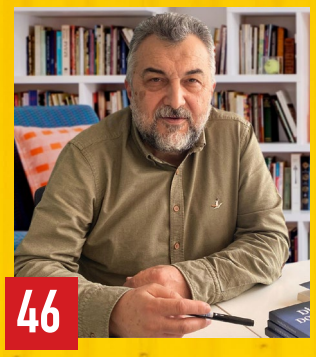

22 **'FDI KONGRESİNE İKİNCİ KEZ EV SAHİPLİĞİ YAPMAK RASTLANTI DEĞİLDİR'**
12-15 Eylül 2024 tarihlerinde İstanbul'da yapılacak FDI 2024 Dünya Dişhekimliği Kongresi'nin bilimsel programıyla ilgili olarak Bilimsel Komite Başkanı Prof.Dr. Nermin Tarhan'dan bilgi aldık.

27 **'ÜRETKENLİK HER ZAMAN ÖDÜLLENDİRİLİR'**
Harvard Üniversitesi Dişhekimliği Fakültesi Ortodonti Bölüm Başkanı meslektaşımız Prof.Dr. Serdar Akyalçın'la kariyerini yurt dışında sürdürme kararından Türkiye ve ABD'nin dişhekimliği eğitim sistemlerine kadar birçok konu üzerine geniş bir söyleşi gerçekleştirdik.

32 **'DÜZENLEMELERE MÜDAHİL OLMAYA ÇALIŞIYORUZ'**
TDB Merkez Yönetim Kurulu'nda Mevzuat Komisyonu'ndan sorumlu olarak görev yapan meslektaşımız Naim Şenyurt'a dişhekimliğini ilgilendiren düzenlemelere ilişkin çalışmalarını sorduk.

36 **'İLHAMDAN ÇOK ÇALIŞMAYA İNANIYORUM'**
Dördüncü kitabı Geçmiş Zaman Çileleri Mart ayında yayımlanan meslektaşımız Tuğba Gürbüz'le dişhekimliğinden edebiyata uzanan bir söyleşi yaptık.

38 **ODA GENEL KURULLARI YAPILDI**
Dişhekimleri odaları olağan genel kurul ve seçimlerini yaparak yeni bir çalışma dönemine başladılar.

45 **SÜREKLİ DİŞHEKİMLİĞİ EĞİTİMİ KREDİLENDİRİLMİŞ SORULAR**

46 **'SÖZCÜKLERİN PEŞİNDEN GİTTİM'**
Dergimizde 'Çağrışımlar' üst başlığıyla yayımlanan yazılarını 'Dişe Dokunur' kitabında toplayan Fatin Hazinedar'la edebiyat serüvenini konuştuk.

49 **PA-DİŞ-AHHH!**
Fatin Hazinedar Fatih Sultan Mehmet'ten 2. Mahmud'a kadar Osmanlı padişahlarının diş ağrısıyla imtihanlarının izini sürüyor.

52 **DİŞTE SAKLANAN 'MÜCEVHERLER'**
Edebiyatta Dişhekimliği'nde bu sayıda Emeric Pressburger'in 'Cam İnciler'inden pasajlar var.

54 **ALSACE'IN MASALSI ŞEHİRLERİ**
Meslektaşımız Emre Harbalıoğlu Fransa'nın Alsace bölgesinin üç masalsı şehri Colmar, Strazburg ve Riquewihr'i yazdı.

REKLAM İNDEKSİ
(Alfabetik sırayla)

AB DENTAL 05
EREN DİŞ DEPOSU..... 15
GÜLSA 03
KULZER 04
METRO DİŞ 08
OSSTEM İMPLANT..... Ön kapak içi
ULTRADENT 10

idex istanbul 2024

08-11 MayısMay 2024

İstanbul Ağız-Diş Sağlığı Cihaz ve Malzemeleri Fuarı

Istanbul Dental Equipment and Materials Exhibition

İSTANBUL FUAR MERKEZİ / ISTANBUL EXPO CENTER

Salon 2 Stand No:D08

APPLEDENTAL

Yeni A2 LED

FUARA ÖZEL

3 AL 2 ÖDE

- 1 YIL GARANTİ
- 1000 SAAT LED ÖMRÜ
- 520.000 RPM
- 30 W GÜÇ
- 3. NOKTADAN ETKİN SU SOĞUTMA

METRO DİŞ

G.M.K. Bulvarı No:17/4 Demirtepe
Kızılay-ANKARA

W: 0532 401 96 76 **T:** 0312 231 83 76

www.metrodis.com.tr - info@metrodis.com.tr

Genel kurullarımızın önümüze koyduğu dersler

A. Tarık İşmen *TDB Genel Başkanı*

Merhaba,

31 Mart yerel seçimlerinin ardından ülke siyasetinde gözlenen normalleşme adımları ve diyalog arayışı çok uzun süren bir kutuplaştırma dönemi-nin ardından hepimize iyimser bir hava taşıyor. Bunun demokratikleşme adımlarına döneceği beklentisi son 1 Mayıs'ta Taksim'in yine emekçilere kapatılması tavrından görüldüğü gibi şimdilik akim kalsa da siyasetin normalleşmesi ülke açısından hayırlı bir gelişme olacaktır.

Dişhekimleri odalarımız Nisan ayında genel kurullarını yapmaya başladılar. Önümüzdeki hafta sonu bu süreç de tamamlanmış olacak. Genel kurullar bizim en önemli demokrasi sınavlarımızdır. Meslek politikalarımızın değerlendirildiği, görev almış olanların görevi kendilerine teslim eden meslektaşlarına hesap verdiği, bir bütün olarak meslek örgütünün tazelenip yeni dönem için meslektaşından yetki aldığı süreçlerdir. Bu genel kurul sürecinde de yönetici organları bütünüyle değişen Odalarımız olduğu gibi meslektaşlarımızın çalışmalarını olumlu değerlendirip görevine devam etmesi yönünde tercihte bulunduğu odalarımız da oldu. Geçtiğimiz dönemde Odalarımızda görev alıp bu dönemde görevlerini teslim eden meslektaşlarımıza emeklerinden dolayı teşekkür ediyoruz.

Genel kurul süreçlerinin gösterdiği en dikkat çekici noktalardan biri meslektaşlarımız içindeki oranları hızla artan genç meslektaşlarımızın ciddi sorun ve beklentilerini ortaya koymalarıydı. Bu durum çeşitli Odalarımızda genel kurul sonuçlarına da yansıdı. Genç meslektaşlarımızı daha iyi dinlemek ve sorunların kaynağını doğru teşhis etmelerini sağlayarak onların enerjilerini meslek örgütü çalışmalarında değerlendirmek zorundayız.

Önümüzdeki 17-18 Mayıs'ta yeni seçilen Oda yöneticilerimizle ilk Başkanlar Konseyi toplantımızı yapacağız. Yeni dönemde taleplerimizi nasıl gündeme taşıyabileceğimizin yol ve yöntemlerini konuşacağız.

1219 sayılı yasada yapılan değişiklikle muayenehanede dişhekiminin yanında başka bir dişhekimini çalıştırabilmesine olanak sağlanmasının ardından tabela kullanımı, çalışan/çalıştıran dişhekimi arasındaki protokollerin hazırlanmasıyla ilgili hem Mevzuat Komisyonu'muz hem de Merkez Yönetim Kurulu'muz çalışmalarını sürdürüyor.

1 Mayıs Emek ve Dayanışma Günü'nü geçtiğimiz günlerde tüm ülkede geniş bir katılımla kutladık. Kamuda, özelde ya da kendi muayenehanesinde emeğiyle geçinen bir meslek grubu olarak biz de her çalışma biçimine ilişkin taleplerimizle meydanlardaydık.

12-15 Eylül 2024 tarihlerinde İstanbul'da ev sahipliği yapacağımız FDI Dünya Dişhekimliği Kongresi çalışmalarımız devam ediyor. Bilimsel programımız tamamlandı, sosyal programımız için çalışmalar devam ediyor. Yeniden İstanbul Büyükşehir Belediye Başkanlığına seçilen sayın Ekrem İmamoğlu'na geçtiğimiz 6 Mayıs'ta bir ziyarette bulunduk. Kongre Genel Koordinatörümüz Prof.Dr. Sedat Küçükay ve İBB Sağlık Daire Başkanı Dr. Önder Yüksel Eryiğit'in de katıldığı görüşmede FDI Kongresine ilişkin destek taleplerimizi yineledik. Sayın İmamoğlu geçtiğimiz yıl FDI yöneticileriyle birlikte yaptığımız ve sayın Kemal Kılıçdaroğlu'nun da bulunduğu ziyarette de Kongre için her türlü desteği vereceklerini ifade etmişlerdi. Bu görüşmemizde de Sağlık Daire Başkanı sayın Eryiğit'e Kongre için destek sağlanmasını ifade etti. Yine toplum ağız diş sağlığına ilişkin çalışmalara Belediye olarak yapabilecekleri katkılar hakkında da görüş alışverişinde bulunduk. Kendilerine destekleri için teşekkür ediyoruz.

Dişhekimliği alanında dünyanın en önemli Kongresi için tüm meslektaşlarımı erken kayıt avantajı bitmeden kayıtlarını yaptırmaya çağırıyorum.

ULTRADENT
PRODUCTS, INC.

YENİ!

VALO™ X

IŞIK CİHAZI YENİDEN TASARLANDI

DAHA FAZLA AYRINTI İÇİN QR KODUNU TARAYIN
VEYA ULTRADENT.COM.TR ADRESİNİ ZİYARET EDİN

Emel Eroğlu Uzer / TDB Genel Sekreteri

Ülkeye örnek olacak bir demokrasi

Oda genel kurulları tamamlanıyor

Dişhekimleri odalarımızın iki yılda bir yapılan genel kurulları geçtiğimiz 20 Nisan'da başladı ve 11-12 Mayıs 2024 tarihlerinde tamamlanacak. Aramıza yeni katılanlarla birlikte sayıları 43'e ulaşan dişhekimleri odalarımıza yeni çalışma dönemlerinde başarılar diliyoruz.

Genel kurullarımız meslek örgütlerimizin iki yıllık çalışmalarının değerlendirildiği, görevde olanların hesap verdiği, eleştirileri yanıtladığı demokrasi şölenleri olarak kabul edilmeli. Bugüne kadar hem Odalarımızın hem de Birliğimizin genel kurullarının ülkeye örnek olacak bir demokratik olgunluk içinde geçmiş olması camiamız adına gurur vericidir.

Meslek örgütü çalışmalarımızda eksik kaldığımız konulardan biri kadın meslektaşlarımızın yönetim organlarında yer alma oranının hala çok düşük düzeyde seyrediyor olmasıdır. Meslektaşlarımız içinde kadın/erkek oranı neredeyse eşitlenmişken TDB kurullarında %77 erkek %23 kadın, dişhekimleri odalarında ise %74 erkek %26 kadın dişhekimi görev alıyor ne yazık ki.

Kadın meslektaşlarımızı meslek örgütümüzün her kurulunda görev almaya, ağız diş sağlığı politikalarının belirlenmesinde etkin rol oynamaya, temsiliyette belirleyici olmaya çağırıyoruz.

1 Mayıs'ta alanlardaydık

1 Mayıs Emek ve Dayanışma Günü'nde Türkiye'nin her tarafında dişhekimleri odalarımız ve TDB olarak alanlarda taleplerimizle yerimizi aldık. Kamuda, özelde ya da muayenehanesinde çalışan, büyük çoğunluğu emeğiyle geçinen bir meslek grubu olarak meslektaşlarımızın hem mesleğimize özgü hem de ülke ekonomisinden kaynaklanan sorunlarını alanlarda dile getirdik.

İstanbul'a özel olarak, emekçilerin bilincinde özel bir yeri olan Taksim Meydanı'nın yakın zamanda Anayasa Mahkemesi'nin verdiği karara rağmen 1 Mayıs kutlamalarına kapatılmasını kabul etmediğimizi ifade ettik ve diğer emek ve meslek örgütleriyle birlikte Saraçhane'deki kutlamaya katıldık. Önümüzdeki yıl bu anlamsız yasağın tarihe karışacağını umuyoruz.

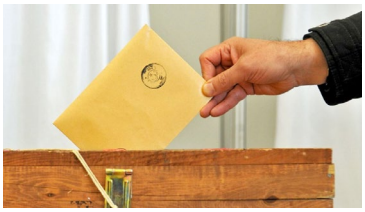

Dişhekimleri odalarının genel kurul süreci 12 Mayıs'ta tamamlanacak.

Tanıtım Yönetmeliğinde yürütmeyi durdurma kararı

Sağlık Hizmetlerinde Tanıtım ve Bilgilendirme Faaliyetleri Hakkında Yönetmelik'te tanıtım kurallarının ihlali halinde sağlık kuruluşlarına yaptırım uygulanmasında muayenehanelere derhal para cezası uygulanırken diğer sağlık kuruluşlarının uyarılacağı belirtilmişti.

Bu durum diğer sağlık kuruluşlarına uygulanacak yaptırımın etkisiz ve belirsiz şekilde tanımlanmasına neden olacağından, söz konusu düzenlemenin yürütmesinin durdurulması ve iptali için açtığımız davada Danıştay yürütmenin durdurulmasına karar verdi.

İdare tarafından Yönetmelikte bu konuyla ilgili yeni bir düzenleme yapılmaması durumunda tanıtım kurallarının ihlalinde sağlık kuruluşlarının faaliyetinin durdurulması söz konusu olabilecek.

28 Nisan'da TDB Genel Başkanı Tarık İşmen'in de aralarında bulunduğu sivil toplum örgütü temsilcileri 1 Mayıs 1977 katliamında yaşamını yitirenleri andılar.

İmamoğlu'ndan Dünya Dişhekimliği Kongresi'ne destek

12-15 Eylül 2024 tarihlerinde İstanbul'da yapılacak FDI 2024 Dünya Dişhekimliği Kongresi'nin organizasyonuna yönelik desteklerini almak üzere TDB Genel Başkanı **Tarık İşmen** ve Kongre Koordinatörü **Prof.Dr. Sedat Küçükay**, 6 Mayıs'ta İstanbul Büyükşehir Belediye Başkanı **Ekrem İmamoğlu**'nu ziyaret ettiler. Görüşmeye, İBB Sağlık Daire Başkanı **Dr. Önder Yüksel Eryiğit** de katıldı.

İşmen ve Küçükay, İBB Başkanlığına yeniden seçilen İmamoğlu'na yeni dönemi için başarı dileklerini ilettiler. Ocak 2023'te yapılan ilk ziyarette verdikleri destek sözü için teşekkür ederek FDI Dünya Dişhekimliği Kongresi'ne davet mektubu sundular.

Görüşmede, kongre hazırlıkları konusunda ayrıntılı bilgi vermek ve İstanbul Büyükşehir Belediyesi'nden beklenen desteğin belirlenebilmesi için en yakın zamanda ortak bir toplantı yapılması kararlaştırıldı.

Geçtiğimiz yıl FDI yetkililerinin İstanbul ziyaretinde İBB Başkanı Ekrem İmamoğlu'yla yapılan görüşmeye dönemin CHP Genel Başkanı Kemal Kılıçdaroğlu da katılmıştı.

Sağlıkta şiddette pompalı tüfek aşamasına geldik

İzmir Bayraklı Şehir Hastanesine pompalı tüfekle giren bir kişi, dokuzuncu kata kadar çıkarak sağlık çalışanlarını rehin aldı. Saldırganın daha önce hastane otoparkında tüfekle yakalandığı ve savcı talimatıyla serbest bırakıldığı ortaya çıktı.

Türk Dişhekimleri Birliği saldırıyı kınayarak son 20 yıldır uygulanan politikalarla sağlık çalışanlarını değersizleştiren, aşağılayan, emeğini yok sayan "gidiyorlarsa gitsinler!" yönetim anlayışı devam ettikçe sağlıkta şiddetin önünün kesilmeyeceğini belirtti ve sağlık çalışanlarının güvenliği için gereken her türlü önlemi almak üzere sağlıkta şiddetin asıl sorumlusu olan Sağlık Bakanlığı'nı acilen göreve çağırdı.

Tanıtım yönetmeliğinde yürütmeyi durdurma kararı

Sağlık Hizmetlerinde Tanıtım ve Bilgilendirme Faaliyetleri Hakkında Yönetmelik'te tanıtım kurallarının ihlali halinde sağlık kuruluşlarına yaptırım uygulanmasında muayenehanelere derhal para cezası uygulanırken diğer sağlık kuruluşlarının uyarılacağı belirtilmişti. TDB'nin konuyla ilgili açtığı davada Danıştay ilgili maddenin yürütmesinin durdurulmasına karar verdi.

Sağlık Hizmetlerinde Tanıtım ve Bilgilendirme Faaliyetleri Hakkında Yönetmelik'te tanıtım kurallarının ihlali halinde sağlık kuruluşlarına yaptırım uygulanmasında muayenehanelere derhal para cezası uygulanırken diğer sağlık kuruluşlarının uyarılacağı belirtilmişti.

Yönetmeliğin 10. maddesinin ikinci fıkrasında yer alan *"...iki kez uyarılır. Bir yıl içerisinde üçüncü kez bu Yönetmelik hükümlerine aykırı tanıtım ve bilgilendirme faaliyetleri yapıldığının tespit edilmesi halinde üç gün süreyle ilgili tıp veya uzmanlık dalındaki birimin..."* ibaresi sağlık kuruluşlarına uygulanacak yaptırımın etkisiz ve belirsiz şekilde tanımlanmasına neden olmuştu. Bu bakımdan, söz konusu kuralın yürütmesinin durdurulması ve iptali için Türk Dişhekimleri Birliği tarafından dava açılmıştı.

Danıştay: Caydırıcılık ortadan kalkar

Sağlık kuruluşlarının tanıtım ihlallerinin muayenehaneler aleyhine serbest bırakılması olarak da anlaşılan bu madde ile ilgili davada Danıştay tarafından yürütmenin durdurulmasına karar verildi. Kararda, düzenlemenin "açık", "anlaşılır" ve "sınırlarının belli olması" şartlarını taşımadığı; "belirlilik" ve "hukukî güvenlik" ilkelerine aykırı olduğu ve bu nitelikleriyle düzenlemenin idari yaptırımla ulaşılmak istenen "önleyici ve caydırıcı olma" amacına hizmet edemeyeceği belirtildi.

Bu kararla birlikte, sağlık kuruluşları için belirlenen etkisiz cezalandırma yaptırımı da ortadan kalktı: *"2) Bu Yönetmelik hükümlerine aykırı olarak tanıtım ve bilgilendirme faaliyetlerinin yapıldığı tespit edilen sağlık tesisi faaliyeti durdurulur."*

Karara idare tarafından itiraz edilmesi halinde, Danıştay İdari Dava Daireleri Kurulu tarafından söz konusu itiraz incelenerek kesin olarak karara bağlanacak. Diğer yandan, idare tarafından Yönetmelikte bu konuyla ilgili yeni bir düzenleme yapılmaması halinde tanıtım kurallarının ihlali halinde sağlık kuruluşlarının faaliyetinin durdurulması söz konusu olabilecek.

IDEX 2024 fuarı İstanbul'da açıldı

Diş Malzemeleri Sanayicileri ve İş Adamları Derneği (DİŞSİAD) tarafından düzenlenen IDEX 2024 fuarı 8-11 Mayıs 2024 tarihlerinde İstanbul'da yapıldı. Fuarın 8 Mayıs'ta yapılan açılış törenine TDB Genel Başkanı Tarık İşmen de katıldı. İşmen, 12-15 Eylül 2024 tarihlerinde İstanbul'da yapılacak FDI Dünya Dişhekimliği Kongresi hakkında bilgi vererek katılımcıları Kongreye davet etti.

Açılış töreninde TDB Genel Başkanı Tarık İşmen ve Hatay Dişhekimleri Odası Başkanı Nebil Seyfettin Kahramanmaraş depremleri sonrasında bölgeye verdikleri destek sebebiyle DİŞSİAD Başkanı Erkan Uçar ve Yönetim Kurulu üyeleri Selami Yaman, Erol Soydan ve İsa Aydın'a birer teşekkür plaketi sundular.

Vergide adalet istiyoruz

TDB, TTB, AHESEN, BDS, Dev-Sağlık İş, Genel Sağlık İş, Hekim Birliği Sendikası, SAHADER, SES, Tabip-Sen ve TümRadDer 3 Nisan'da tüm Türkiye genelinde "Vergide Adalet İstiyoruz" başlıklı bir basın açıklaması yaptılar.

Ülkemizde gelir dağılımının hızla bozulması ve adaletsiz vergi sistemi nedeniyle enflasyonun altında ezilen ücret artışlarının halkın cebine yansımadan vergilerle geri alınması, vergi yükünün giderek daha fazla işçilerin, emekçilerin, emeklilerin, dar gelirlilerin omuzlarına yıkılmasına karşı TDB, TTB, AHESEN, BDS, Dev-Sağlık İş, Genel Sağlık İş, Hekim Birliği Sendikası, SAHADER, SES, Tabip-Sen ve TümRadDer 3 Nisan'da tüm Türkiye genelinde "Vergide Adalet İstiyoruz" başlıklı basın açıklamaları yaptı.

Açıklamada; düşük ücretlerle, azalan alım gücümüzle, sendikalaşmanın ve hak aramanın önündeki engellerle, meslek örgütlerinin işlevsiz hale getirilmeye çalışıldığı bir düzende emek sömürüsünün her gün biraz daha katmerlendiği belirtilerik enflasyonun altında ezilen ücret artışlarının dahi cebimize yansımadan vergilerle geri alındığı ifade edildi.

Vergide adalet isteyen sağlık emek ve meslek örgütleri Türkiye'nin her yerinde konuyla ilgili basın açıklamaları yaptılar.

'Vergi tarife dilimleri kasıtlı olarak artırılmıyor'

Türkiye'de vergi yükünün giderek daha fazla işçilerin, emekçilerin, emeklilerin dar gelirlilerin omuzlarına yıkıldığı, vergide adaletin kantarının her gün biraz daha bozulduğu belirtilen açıklamada vergi tarife dilimlerinin yıllardır bilinçli olarak yeniden değerleme oranı ve asgari ücret artışından az artırıldığına dikkat çekilerek böylece ücretlilerin erkenden bir üst vergi dilimine girmesine ve daha yüksek oranda vergi vermelerine neden olunduğu kaydedildi.

Bu kadar yüksek enflasyon ortamında, yıl içinde bir üst vergi dilimine girdiği için eline geçen ücreti düşen ücretlilerin geçim mücadelesinin daha da zorlaştığı belirtilen açıklama şu ifadelerle devam etti:

"Türkiye Cumhuriyeti Anayasası'nın Vergi ödevi başlıklı 73. maddesinde 'Herkes, kamu giderlerini karşılamak üzere, mali gücüne göre, vergi ödemekle yükümlüdür. Vergi yükünün adaletli ve dengeli dağılımı, maliye politikasının sosyal amacıdır' hükmü yer almaktadır.

Vergi yükünün adaletli ve dengeli dağılımı için:

Gelir vergisi dilimleri üst sınırı, ücretlilerde yüzde 15'e düşürülmelidir.

Vergi tarife dilimleri en az yeniden değerleme oranı veya asgari ücret artış oranı kadar artmalıdır.

Asgari ücret vergi istisnası vergiden indirim yoluyla değil matrahtan indirim yöntemiyle uygulanmalıdır."

TDB Akademi webinar eğitimleri

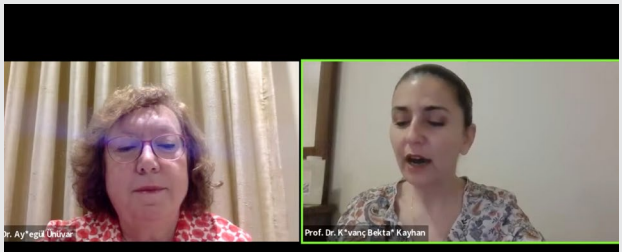

Prof.Dr. Ayşegül Ünüvar *Prof.Dr. Kıvanç Bektaş Kayhan*

TDB Akademi'nin webinar ortamında sunduğu eğitimler Mart ayında da devam etti..

27 Mart'ta *"Kanama Bozukluğu Olan Çocuk Hastalarda Pediatrik Hematoloji - Dişhekimliği İlişkisi"* konulu çevrimiçi eğitim gerçekleştirildi.

Moderatörlüğünü **Prof.Dr. Kıvanç Bektaş Kayhan**'ın ve **Prof.Dr. Ayşegül Ünüvar**'ın katılımıyla gerçekleştirilen ve anlatımın ardından soru-cevap kısmına geçilen eğitim bir saat sürdü.

Ruthinium®
WE TAKE CARE OF YOUR SMILE

MADE IN ITALY

Gülüşünüz bizim için değerlidir

RUTHINIUM KULLANIN, FARKI HİSSEDİN!

ACRY PLUS

4 KATMANLI AKRİLİK DİŞ

ACRY*LUX*

3 KATMANLI AKRİLİK DİŞ

ACRYROCK V

2 KATMANLI AKRİLİK DİŞ

EREN
DİŞ DEPOSU TİCARET SANAYİ İTHALAT VE İHRACAT A.Ş.

Galatasaray Hamalbaşı Cad. Duduodaları Sk. Bedir Han No: 1 Kat: 1 33435 Beyoğlu - Istanbul
Tel: 0212. 24436 10 - 244 18 51 Fax: 0212.249 49 43
e-mail: info@erendis.com - www.erendis.com

1 Mayıs'ta alanlardaydık

Türkiye'nin dört bir yanında düzenlenen 1 Mayıs kutlamalarına dişhekimleri de kendi talepleriyle katıldı. TDB Merkez Yönetim Kurulu üyeleri de İstanbul Saraçhane'de düzenlenen kutlamalarda İstanbul Dişhekimleri Odası üyeleriyle birlikte yer aldı.

Komisyon çalışmalarından

Genç Dişhekimleri Komisyonu 18 Mart, 2 Nisan ve 29 Nisan'da çevrimiçi olarak toplandı. Komisyon Alper Dilek (Sorumlu MYK Üyesi), Tuğçe Nur Çağlar, Sait Albayrak, Yıldız Arslan, Özge Duva Yeleser, Ayşe Emek, Barış Kadıgil, Melisa Karabıyık, Mehmet Fatih Pakyürek ve Can Ünlü'den oluşuyor.

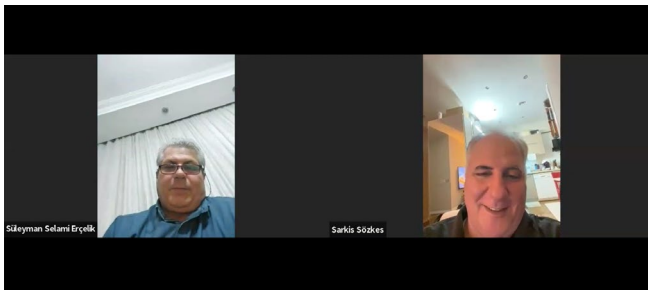

Özlük Hakları Komisyonu 12 Şubat'ta çevrimiçi olarak toplandı. Komisyon Sarkis Sözkes (Sorumlu MYK üyesi), Süleyman Selami Erçelik, Serenay Kırlı, Funda Filiz Kocamangil, Handan Tuğçe Oğuz, Demet Patoğlu Kantarcı, Aydan Tunca Akbulut, Hüseyin Tunç, Melahat Türkmen ve Uğur Can Ünlügenç'ten oluşuyor.

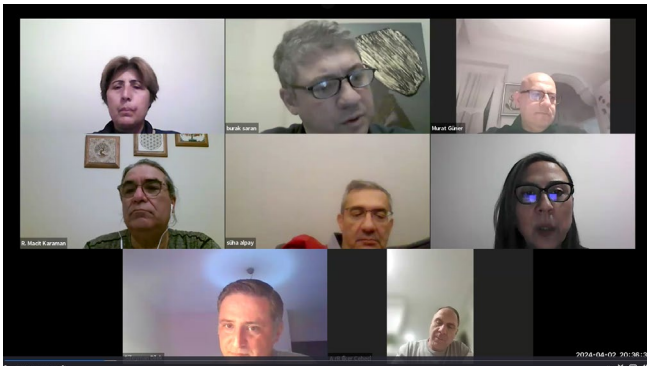

TDB Etik Kurulu 2 Nisan'da çevrimiçi olarak toplandı. Kurul Burak Saran (Sorumlu MYK Üyesi), Funda Gülay Kadıoğlu, Yeşim Saraç, Süha Alpay, A. R. İlker Cebeci, Süleyman Dilek, Bekir Murat Güner, Çağlar Gürbüz, Ramazan Macit Karaman, Burçin Yaylalı Kurtdere, Zehtiye Füsun Yaşar ve Gürkan Sert'ten (Danışman) oluşuyor.

Mevzuat Komisyonu 18 Mart'ta çevrimiçi olarak toplandı. Komisyon R. Naim Şenyurt (Sorumlu MYK Üyesi), Gürbüz Eldeniz (Sorumlu MYK Üyesi), Tümay İmre, Serhat Işılak, Ali Muhittin Gül, Behlül Karakaş, Ahmet Örmeci, Fatih Özçayan, Burç Taylan ve Yunus Uçkan'dan oluşuyor.

Basın Yayın Komisyonu 28 Mart'ta çevrimiçi olarak toplandı. Komisyon Emel Eroğlu Uzer (Sorumlu MYK Üyesi), Tuğba Alaybeyoğlu Gürbüz, İnci Yağdıran, Gizem Bayraktaroğlu, H. Emre Harbalıoğlu ve Elif Peker'den oluşuyor.

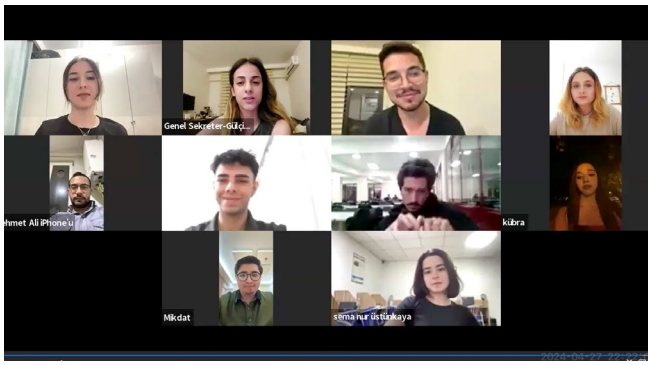

TDB Öğrenci Kolu Merkezi Komisyonu 20 ve 27 Nisan'da çevrimiçi olarak toplandı. Komisyon Sıla Beşlioğlu (Başkan), Suden Dilay Şenel (Başkan Vekili), Gülçin Çelik (Genel Sekreter), Mikdat Emirhan Taşdemir (Sayman), Kübra Melike Gök (Editör), Aslı Lidya Çıtak (NEO), Nagehan İpek (NSO), Muhammed Mustafa Kök (NPO), Beyza Selvi (NTO), Mişel Orduluoğlu (EDSA - CO)'dan oluşuyor.

Karadeniz Bahar Sempozyumu'na rekor katılım

Samsun Dişhekimleri Odası'nın organizasyonuyla 27-28 Nisan tarihlerinde düzenlenen 18. Karadeniz Bahar Sempozyumu, dişhekimliği alanında bölgede düzenlenen en büyük etkinliklerden biri olarak kayda geçti. Samsun Anemon Hotel'de gerçekleştirilen sempozyuma çevre illerden çok sayıda dişhekimi, dişhekimliği öğrencisi ve uzmanlık öğrencisi katıldı.
Sempozyumda katılımcılar, dişhekimliği alanındaki en son gelişmeler ve teknolojik yenilikler hakkında kapsamlı bilgi edinme fırsatı buldu. Özellikle estetik dişhekimliği, implantoloji, endodonti ve ortodonti gibi konularda sunulan güncel bilgiler, katılımcıların yoğun ilgisini çekti.

Standlar ve atölye çalışmaları

Etkinlikte, dişhekimliği ekipmanları ve malzemeleri alanında önde gelen çok sayıda firma stand açarak katkıda bulundu. Bu standlar, katılımcılara en yeni teknolojileri ve ürünleri inceleme fırsatı sundu. Aynı zamanda, konuşmacıların düzenlediği workshop ve pratik eğitimler farklı salonlarda gerçekleşti. Katılımcılar, bu eğitimler sayesinde teorik bilgilerini pratik becerilerle pekiştirme şansı elde etti.

Sempozyumun sonunda, katılımcılar için bir hediye çekilişi de düzenlendi. Çekiliş, etkinliğin samimi ve eğlenceli bir şekilde sona ermesine katkı sağladı. Sempozyum, katılımcıların meslektaşlarıyla ağ kurma ve deneyimlerini paylaşma fırsatı bulduğu bir platform haline geldi.

18. Karadeniz Bahar Sempozyumu, Samsun'da dişhekimliği topluluğunu bir araya getiren önemli bir etkinlik olarak hafızalarda yer etti. Katılımcılar, gelecek yılın sempozyumunu dört gözle beklediklerini dile getirdiler.

Sempozyum katılımcılarının bir bölümü hatıra fotoğrafında (üstte). Oda Başkanı Övgü Tunçdemir Eyüboğlu Sempozyuma büyük emeği geçen Oda personeliyle birlikte.

ADO 15. Bahar Sempozyumu

ADO 15.Bahar Sempozyumu 2-3 Mart 2024 tarihinde Ankara Üniversitesi Dişhekimliği Fakültesi'nde birbirinden değerli sunumlar, yoğun ilgi ve katılımla gerçekleştirildi.

Oda'nın Öğrenci Komisyonu tarafından düzenlenen ADO 6. Öğrenci Sempozyumu da 30 Mart 2024 tarihinde yoğun katılımla Ankara Üniversitesi Dişhekimliği Fakültesi konferans salonunda gerçekleştirildi.

ADO 15.Bahar Sempozyumu 2-3 Mart 2024 tarihinde Ankara Üniversitesi Dişhekimliği Fakültesi'nde gerçekleştirildi.

Sezonun son bilimsel etkinlikleri

Ankara Dişhekimleri Odası 2024 yılı bilimsel etkinlikler kapsamında **Prof.Dr. Özgür İlke Atasoy Ulusoy**'un "Dental Kök Rezorpsiyonları: Doğru Tanı, Güncel Sınıflama, Etkin Tedavi" ve **Prof. Dr. Ayşen Bodur**'un "Periodontitis ile Sağlıklı Bir Yaşam Sürdürmek Mümkün mü?" konulu sunumları 7 Mart 2024 tarihinde, **Prof.Dr. Ömür Polat Özsoy**'un " Dijital Dünya'da ortodonti muayenehane pratiğinde teknolojik uygulamalar" ve **Prof.Dr. Sevi Burçak Çehreli**'nin "Yeni Dünya'da eski bir hastalık: Diş çürüğünde değişen paradigmalar" konulu sunumlarıyla 19. dönemin son etkinliği 28 Mart 2024 tarihinde gerçekleştirilmiş oldu.

Dr. Ersin Arslan unutulmadı

17 Nisan 2012 tarihinde görevi başındayken bir hasta yakını tarafından öldürülen Dr. Ersin Arslan'ın ölüm yıldönümünde Ankara Dişhekimleri Odası, Ankara Tabip Odası, Birlik ve Dayanışma Sendikası, Devrimci Sağlık İşçileri Sendikası, Sağlık ve Sosyal Hizmet Emekçileri Sendikası Ankara Şube ve Tüm Radyoloji Teknisyenleri ve Teknikerleri Derneği bir basın toplantısı düzenledi.

ADO'nun konuyla ilgili açıklamasında "Sağlıkta şiddetin sona ermesi için vereceğimiz mücadeleyi sonuç alıncaya kadar sürdürmekte kararlıyız. 17 Nisan gününde Dr. Ersin Arslan'ı ve yaşamını sağlıkta şiddet sonucu kaybeden tüm sağlık ve sosyal hizmet çalışanlarını saygıyla anıyor, herkes için sağlıkta ve yaşamın diğer alanlarında şiddetin olmadığı bir gelecek diliyoruz" denildi.

Oda'nın sosyal ve sportif etkinlikledi de devam ediyor. Ankara Dişhekimleri Odası basket takımı Tek Pota Kurumlararası Basketbol Ligi'nde yarı finale çıktı.

Ankara Dişhekimleri Odası 1 Mayıs'ı binlerce emekçiyle birlikte kutladı. Oda'nın 1 Mayıs Emek ve Dayanışma Günü'yle ilgili açıklamasında "Emek, bilim ve üretimle kurulacak; emeğin karşılığının alındığı, gelir dağılımında adaletin sağlandığı bir gelecek umuduyla Yaşasın 1 Mayıs!" denildi.

▲ *ADO 6. Öğrenci Sempozyumu da 30 Mart 2024 tarihinde Ankara Ü.D.F. konferans salonunda gerçekleştirildi.*

◀ *1 Mayıs'ta Ankara Dişhekimleri Odası da diğer emek ve meslek örgütleriyle birlikte alandaydı.*

Hatay'da depremzede çocuklara ağız diş sağlığı eğitimi

Hatay Dişhekimleri Odası'nın deprem bölgesinde ağız diş sağlığı eğitimi çalışmaları hız kesmeden devam ediyor. Oda üyeleri 6 ve 20 Şubat depremlerinden en çok etkilenen ilçelerden Kırıkhan ve Altınözü'nde çocuklarla ve aileleriyle buluşup ağız ve diş sağlığı eğitimi verdiler ve hediyeler dağıttılar.

21 metrekarelik konteynerlerde hayatlarını sürdürmeye çalışan depremzede çocukların ağız diş muayeneleri yapılarak, gönüllü meslektaşlarımızın çabalarıyla tedavi ihtiyacı olanların ilgili kamu sağlığı kurumlarında randevuları oluşturuldu ve tedavilerine başlandı.

Hatay Dişhekimleri Odası Başkanı **Nebil Seyfettin** çalışmalarla ilgili olarak "ilgili komisyonlarındaki gönüllü dişhekimlerimizle, barınma gibi temel ihtiyaçların dahi çözülemediği deprem bölgemizde ilimizin tekrar ayağa kalkması için imkanlarımız dahilinde herkese dokunmaya devam edeceğiz" ifadelerini kullandı.

Halen konteynerlerde yaşayan binlerce çocuğun sağlık hizmetine ve psikososyal destek ihtiyaçları var (solda). 1 Mayıs kutlamalarında Hatay Dişhekimleri Odası da yerini aldı.

İZDO Korosu'ndan unutulmaz konser

İzmir Dişhekimleri Odası (İZDO) Klasik Türk Sanat Müziği korosu Atatürk Kültür Merkezi Yunus Emre salonunda muhteşem bir konsere imza attı. Şef **Mustafa Kırışman** yönetimi ve **Emine Akgün**'ün sunumuyla gerçekleşen konsere ilgi yoğun oldu. İZDO üyesi dişhekimleri ve ailelerinin izleyici olarak katıldığı konser iki bölümden oluştu. Klasik Türk Sanat Müziğinin hafızalara kazınan unutulmaz eserlerini seslendiren Türk Sanat Müziği Korosu dinleyenlerin büyük beğenisini topladı. Konser sonunda İZDO Yönetim Kurulu üyeleri koroyu gösterdikleri başarılı performanstan ötürü kutlayarak şef Mustafa Karışman'a çiçek sundu.

Çanakkale'de kutlamalar

23 Nisan coşkusu

23 Nisan Ulusal Egemenlik ve Çocuk Bayramı Çanakkale'de de Cumhuriyet Meydanı'nda kutlandı. Ulusal egemenliğin, milletin iradesi ile doğrudan temsil edildiği önemli bir gün olarak kutlanan bayrama Çanakkale Dişhekimleri Odası üyeleri çocuklarıyla katıldı. Törene katılanlar, çocuklarımızın geleceği için birlikte daha güzel yarınlar inşa etme temennisiyle alandan ayrıldı.

1 Mayıs Emek ve Dayanışma Günü

Çanakkale Dişhekimleri Odası diğer sağlık emek meslek örgütleriyle birlikte 1 Mayıs Emek ve Dayanışma Günü'nü kutlamak üzere kortejde yerini aldı. Eski Salı pazarından başlayan yürüyüş Cumhuriyet Meydanı'nda son buldu. Akademik odalar, daha adil ve eşit bir dünya için bir aradaydı.

Antalya Dişhekimleri Odası Öğrenci Komisyonu'nun düzenlediği Alanya-İncekum kampına Oda Yöyöneticileri de katıldı (solda). Oda Başkanı Dr. Gassan Yücel ve Yönetim Kurulu üyeleri Antalya Tabip Odası Genel Kurulu'na katıldı.

Antalya'da öğrenci kampı

Antalya Dişhekimleri Odası Başkanı **Dr. Gassan Yücel**, Genel Sekreter **Çağlar Yaşa** ve Yönetim Kurulu üyesi **Fevzi Büyükgebiz** 4 Mayıs'ta Antalya Tabip Odası Genel Kurulu'na katıldılar.

Antalya Dişhekimleri Odası Öğrenci Komisyonu'nun ve öğrencilerinin düzenlediği Alanya-İncekum kamp etkinliğine de yine Oda Başkanı Dr. Gassan Yücel, Genel Sekreter Çağlar Yaşa ve Yönetim Kurulu üyesi Fevzi Büyükgebiz katıldı.

Çorum D.O. ilk genel kurulunu yaptı

TDB Merkez Yönetim Kurulu'nun 21-22 Kasım 2023 tarihli kararıyla kurulan Çorum Dişhekimleri Odası geçtiğimiz 11 Şubat'ta ilk Genel Kurulunu gerçekleştirdi.

TDB tarafından atanan beş kurucu üyenin hazırlıklarını yürüttüğü Genel Kurul'da yapılan seçimler sonucunda ilk Yönetim Kurulu **Ali Hasdemir** (Başkan), **Murat Kahraman** (Başkan Vekili), **Öznur Yetgin** (Genel Sekreter), **Esen Gübüt** (Sayman) ve **İlter Eroğlu** (üye) meslektaşlarımızdan oluştu.

Türkiye'deki 44. dişhekimleri odası olan Çorum Dişhekimleri Odası'na meslek örgütü mücadelesinde başarılar diliyoruz.

Muğla'da Sempozyum hazırlıkları başladı

'Diş Basın' tanıtıldı

Muğla Dişhekimleri Odası tarihinde bir ilk olan "Diş Basın" adlı derginin tanıtım toplantısı geçtiğimiz günlerde gerçekleştirdi.

Meslektaşlarımızın yanı sıra Muğla'daki diğer meslek odalarının yöneticileri, basın mensupları ve sponsor firmaların yetkililerinin de katıldığı gece, Oda Başkanı **Doruk Alp**'in konuşmasıyla başladı. Konuşmasında kısaca Oda faaliyetlerine değinen Alp, odaya katkıları dolayısıyla sponsor firmalara da birer plaket sundu.

Sonrasında derginin editörü **Gökhan Hilmi Üner** de, derginin basılmasına kadar geçen zorlu süreçten bahsetti.

İlçelerde eğitim toplantıları

Muğla Dişhekimleri Odası Fethiye'de bulunan meslektaşlarımızla kahvaltı ve sonrasındaki eğitim organizasyonunda bir araya geldi.

Oda'nın Yunanistan'ın 12 Adalar Dişhekimleri Odası'yla birlikte organize ettiği Karya Dostluk Sempozyumu 27-29 Eylül 2024 tarihlerinde Marmaris'te yapılacak.

Fethiye'de yapılan eğitimde Prof.Dr. Tuba Toz Akalın "Universal Direkt Adeziv Restorasyonlar" başlıklı bir konuşma yaptı.

Oda, Ortaca, Köyceğiz ve Dalyan'daki meslektaşlarımızla kahvaltılı toplantıda buluştu.

Kahvaltının ardından **Prof.Dr. Tuba Toz Akalın** "Universal Direkt Adeziv Restorasyonlar" başlıklı bir konuşma yaptı.

Oda, Ortaca, Köyceğiz ve Dalyan'daki meslektaşlarımızla kahvaltı etkinliğinde buluştu. Kahvaltı sonrasında Oda Başkanı Doruk Alp başkanlığı dönemindeki faaliyetler konusunda genel bir projeksiyon çizerken, sonrasında Genel Sekreter **Barış Gireniz**, Eğitim Akademisi Başkanı **Barış Küçük** ve Yönetim Kurulu üyesi Gökhan Hilmi Üner kendi sorumluluk alanlarıyla ilgili bilgilendirmelerde bulundular.

1 Mayıs'ta alandaydık

Muğla Dişhekimleri Odası yönetici ve üyeleri de Muğla'daki 1 Mayıs etkinliklerine katıldı.

Muğla Dişhekimleri Odası Muğla Sıtkı Koçman Ü.D.F. öğrencileri ve MDO öğrenci kolu ile iletişimini kuvvetlendirmeye devam ediyor. Bu kapsamda Dişhekimliği Fakültesi'nin futsal takımıyla bir karşılaşmada bir araya gelindi.

Muğla Büyükşehir Belediye Başkanlığı'nı uzun yıllar yürüten ve geçtiğimiz seçim döneminde görevi kendi isteğiyle bırakan **Dr. Osman Gürün** veda ziyaretleri kapsamında Muğla Dişhekimleri Odası'nı da ziyaret etti.

Karya Dostluk Sempozyumu

Muğla Dişhekimleri Odası'nın Yunanistan'ın 12 Adalar Dişhekimleri Odası'yla birlikte organize ettiği Karya Dostluk Sempozyumu için hazırlıklar başladı.

27-29 Eylül 2024 tarihlerinde Marmaris'te düzenlenecek Sempozyumun programı belirlendi ve Muğla Dişhekimleri Odası tanıtım çalışmalarına da başladı.

1 Mayıs'ta Muğla Dişhekimleri Odası yöneticileri ve üyeleri de alandaydı.

'FDI Kongresine ikinci kez ev sahipliği yapmak rastlantı değildir'

12-15 Eylül 2024 tarihlerinde Türk Dişhekimleri Birliği'nin organizasyonuyla İstanbul'da yapılacak FDI 2024 Dünya Dişhekimliği Kongresi'nin bilimsel programıyla ilgili olarak Bilimsel Komite Başkanı Prof.Dr. Nermin Tarhan'dan bilgi aldık. Daha önce iki dönem FDI Konseyi'nde görev alan ve 2013FDI İstanbul Kongresi sırasında da Konsey üyesi olan Tarhan, bu Kongrenin bilimsel programının daha da zengin olduğunu belirtti. Prof.Dr. Tarhan 2013 Kongresinden sadece 11 yıl sonra tekrar FDI Kongresine ev sahipliği yapmanın hem ilk kongrenin hem de TDB'nin uluslararası ilişkilerdeki başarısının bir sonucu olduğunu söyledi ve ekledi:

FDI Kongresi sadece 11 yıl aradan sonra tekrar İstanbul'da. FDI'ı iyi bilen bir isim olarak öncelikle bunun anlamını değerlendirebilir misiniz?

Öncelikle FDI Dünya Dişhekimliği Kongre'sinin bir kez daha İstanbul'da gerçekleşecek olmasından duyduğum büyük mutluluk ve gururu ifade ederek başlamak isterim.

Dünyada 100 yıldan fazla süredir gerçekleşen en eski ve en büyük dişhekimliği kongresi olan FDI Dünya Dişhekimliği Kongresi'nin adaylık ve karar sürecinin mutlak yerine getirilmesi gereken birçok koşula bağlı olması nedeniyle hem aday ülke olmanın, hem de kazanmanın hiç de kolay olmadığı bir süreç olarak tarif edilebilir.

Aday ülkenin yerine getirmesi gereken koşullar, verilmesi gereken taahhütleri içeren kapsamlı bir adaylık dosyası, bu dosyanın operasyonel özelliklerinin tarifi, kongre şehrinin ve kongre merkezinin ilgili heyetler tarafından yerinde incelemeleri ve detaylı görüşmelerle dolu oldukça zorlu bir süreç bu.

TDB, 2013'ten sonra ikinci kez geçti bu süreçten. 2024 İstanbul Kongresi, TDB olarak, bir önceki Kongremizde, yani 2013 yılında olduğu gibi, 2024 adaylık sürecini de başarı ile yürütmüş olduğumuzun bir göstergesi olarak değerlendirilebilir. Dahası, 2013 yılındaki başarılı Kongrenin izlerinin FDI için hala taze ve unutulmamış olmasının da bir yansıması bu sonuç. Hiç kuşkusuz ki, 2013 yılında çok başarılı bir Kongre gerçekleştirebilmiş olmasaydık, FDI kongresi bir kez daha ülkemize, bir kez daha İstanbul'a gelmezdi.

'Tam 144 saatlik uluslararası program, 48 saatlik Türkçe program, 16 saatlik 'Uzmanlarla Buluşun' toplantıları, 25 ayrı kurs, 10 salonda sözlü bildiriler ve ek olarak poster sunumları olacak.'

TDB'nin uluslararası alanındaki temsil gücünün ve uluslararası alandaki kurumsal yapısının katkısının da altını çizmek gerekir. Gerek 2013 Kongresi, gerekse de 2024 Kongresinin İstanbul'da yapılıyor olması, TDB'nın dış ilişkiler sürecinin kurumsal bir nitelikte, tecrübeli ve konuya hakim bir ekip tarafından yürütülüyor olmasıyla çok yakından ilişkilidir ve bir tesadüf olarak değerlendirilemez.

Bir kez bile FDI Dünya Dişhekimliği Kongresi'ne ev sahipliği yapmak rastlantısal değildir, tekrarlayan ev sahipliği ise hiç değildir.

Bilimsel Komite'nin bileşimini oluştururken

neleri göz önünde bulundurdunuz?

Her dişhekimliği disiplininde alanında yetkin ve güncel yaklaşımları, dişhekimlerinin taleplerini ve beklentilerini yakından bilen, dünyadaki dişhekimliğini yakından takip eden meslektaşlarımızın olmasını arzu ettik. Dahası, FDI'ı yakından tanıyan isimler ve FDI Kongresi gibi büyük ölçekli bir kongreyi tüm detaylarıyla hayata geçirecek bir ekip oluşturmak önceliğimiz oldu. Ayrıca çok genç arkadaşlarımız da bizimle birlikte oldular. Onların varlıklarından da mutluluk duyduk.

Program hakkında sayısal bilgiler verebilir misiniz?

'FDI 2024 İstanbul' başlı başına çok büyük bir ölçekli bir Kongre ve bu geniş ölçekle uyumlu çok geniş bir bilimsel programımız var. Her sabah 09:00'da başlayıp akşam 17:30'a kadar sürecek olan, her gün, her saat kongre katılımcılarımızın aralarından tercih yapabileceği 10 paralel oturumun, altı uluslararası program salonu, iki Türkçe program salonu ve iki *'Uzmanlarla Buluşun'* salonundaki oturumlarla akacak olan bir bilimsel program bu.

Bu 10 salondaki bilimsel program akışına, eş zamanlı olarak, 8 salonda tüm gün sözlü bildiriler ve 10 salonda gerçekleşecek kurslar da eşlik edecek dersem bilimsel genişlik ve zenginlikle ilgili bir fikir vermiş olabilirim sanırım.

Tam 144 saatlik uluslararası program, 48 saatlik Türkçe program, 16 saatlik 'Uzmanlarla Buluşun' toplantıları, 25 ayrı kurs, 10 salonda sözlü bildiriler ve ek olarak poster sunumları olacak (an itibariyle değerlendirmede 1500'ün üzerinde bildiri bulunuyor). Uluslararası programda yedi panel, Türkçe programda ise beş panel, yanı sıra birçok düet konuşmalar da mevcut.

Son yıllarda dünya kongreleri arasında kayda değer bir büyüklüğe ve zenginliğe sahip çok eksenli ve çok katmanlı bir programımız var demiştim, sanırım bu sayılar ne demek istediğimi çok daha iyi anlatıyor.

'Uluslararası alanda ülkemizi başarı ile temsil eden Mutlu Özcan, Tolga Fikret Tözüm, Burak Yılmaz, Banu Karayazgan, Hüsniye Demirtürk Kocasaraç, Aylin Baysan gibi meslektaşlarımız da programımızda yer alıyor.'

Kongreye katılması netleşmiş isimlerden öne çıkan bazılarını bizimle paylaşabilir misiniz?

Dünyanın neredeyse her coğrafyasından konuşmacılarımız olduğunu söyleyebilirim. Ve neredeyse güncel her dişhekimliği konusunda bir konuşmacı bulacaklar kongre katılımcılarımız.

Ayrıca daha detaylı tartışmalar yapmak istedikleri, görüş alışverişinde bulunmak istedikleri uzmanlarımızla bir araya gelecekleri küçük grup kapalı toplantılarımız da olacak. Bu toplantılarımızın adı 'Uzmanlarla Buluşun' oturumları.

Geçtiğimiz Eylül ayında Kongre flamasını teslim almak üzere FDI 2023 Kongresinin yapıldığı Sidney'e giden TDB delegasyonu İstanbul Kongresinin ilk tanıtım çalışmalrını da orada yapmıştı.

Kongremizdeki isimlerin tamamını sayamam tabii ama **Miguel Roig, Lorenzo Bresci, Georgios Romanos, Marco Ferrari, Taeseer Suleiman, Salvatore Sauro, Syngucuk Kim, Jungi Tagami, Camillo D'Arcangelo** gibi alanlarında kredibilitesi yüksek konuşmacılarımıza, yurt dışında yaşayan ve uluslararası alanda ülkemizi başarı ile temsil eden **Mutlu Özcan, Tolga Fikret Tözüm, Burak Yılmaz, Banu Karayazgan, Hüsniye Demirtürk Kocasaraç, Aylin Baysan** gibi meslektaşlarımızın eşlik edeceklerini, yer yer farklı başlıklar altında değişik panellerde ulusal ve uluslararası konuşmacılarımızın birlikte olacaklarını ve görüşlerini aynı platformda bizlerle paylaşacaklarını ve ufuk açıcı tartışmalar gerçekleştireceklerini şimdiden söyleyebilirim. Genç ve başarılı akademisyenlerimizi ve klinisyenlerimizi de uluslararası platformda hem yerel hem de uluslararası dinleyicilerle buluşturacağız

Bilimsel programdaki bazı konuşmacıları ise ülkemizde ilk kez dinliyor olacağız.

Konuşmacılar içinde yerli/ yabancı oranı nasıl?

İki salonda tümüyle Türkçe oturumlarımız var. Bu salonlarda ülkemizin yetiştirdiği başarı-

2013 İstanbul FDI Kongresi'nden akıllarda yerli ve yabancı binlerce meslektaşımızın doldurduğu salonlar kaldı.

lı akademisyenlerimizin ve klinisyenlerimizin katıldığı panellerimiz, düet konuşmalarımız ve konferanslarımız var. Konuların tamamı güncel dişhekimliğine, yeniliklere ve multidisipliner yaklaşımlara odaklı. Bu salonlarda hem yurt dışında yaşayan ülkemizi uluslarası alanda başarıyla temsil eden Türk konuşmacılarımız hem de mesleki ve akademik yaşamlarını ülkemizde başarıyla sürdüren tecrübeli meslektaşlarımız ve bu meslektaşlarımıza ek olarak genç ancak çok başarılı akademisyen ve klinisyenlerimiz yer alacak. Her biri bizler için ayrı bir bakış açısı, farklı deneyimler ve zenginlik kaynağı hiç kuşkusuz.

Uluslararası program ise altı salonda akacak. Burada uluslararası kredibilitesi yüksek konuşmacılar, dünyanın farklı coğrafyalarını temsil eden konuşmacılar ve ülkemizi temsil eden konuşmacılardan oluşan çok zengin ve çok güçlü bir davetli panelimiz var.

'Uzmanlarla Buluşun' başlıklı 16 oturum arasında da hem ulusal hem de uluslararası konuşmacılarımız tecrübelerini ve bilgilerini paylaşacaklar. Bu oturumlar aracılığıyla konuya ilgi duyan meslektaşlarımız için odaklı tartışmalar yapabilme fırsatı sağlamış olacağız.

Katılımcılarımızın bu geniş yelpazedeki oturumlar arasında seçim yapmakta bazen zorlanacağını düşünüyorum.

Programı hazırlarken akademik olanla pratik olanın dengesini nasıl kuruyorsunuz?

Başlarken FDI'a program önerimizi ve önerimizin kapsamını sunma noktasında bizim geleneksel yaklaşımlardan oldukça farklı bir yaklaşımımız oldu.

FDI Eğitim Komitesi'ne hayata geçirmek istediğimiz bilimsel programı sunarken de geleneksel modelleri benimsemedik. Katı disipliner yaklaşımlar ve konular yerine, multidisipliner yaklaşımlar, komplikasyonlar ve komplikasyon yönetimi, ikilemler, tartışmalı klinik konular, başarılar kadar başarısızlıklar da odak noktalarımız oldu. Bilimsel programa sadece birkaç dakika bakıldığında dahi bu odak noktalarını kolaylıkla tespit etmek mümkün olacaktır.

Başarılar kadar başarısızlıklardan da öğrenmenin mümkün olduğunu düşünüyoruz. O nedenle bilimsel programın bir diğer önemli katmanını da başarı ölçütleri, başarıyı hazırlayan ve mümkün kılan faktörler ve başarısızlık nedenleriyle nasıl baş edeceğimiz oluşturuyor.

Çok eksenli ve çok katmanlı bir program oluşturmak istedik ilk andan itibaren. Farklı dişhekimliği disiplinlerinin bilimsel programda temsili çok önemli tabii ki ama bu disiplinlerin birlikte ürettikleri tedavi modelleri, birlikte tartıştıkları konular, klinik sorularımıza birlikte verdikleri cevaplar, tartışmalı noktalara farklı bakış açıları belki daha da önemli artık. Çünkü dişhekimliğinde ve genel tıpta disiplinler arası 'eski' kesin sınırların her geçen gün ortadan daha çok kalktığını, disiplinler arası yaklaşımların, ortak tedavilerin ve işbirliklerinin daha çok arttığını hepimiz deneyimliyoruz. Bu nedenledir ki Kongre'mizin bilimsel programının ana eksenlerinden birini işte bu disiplinlerin bilgi, tecrübe ve yeniliklerinin bir araya geldiği oturumlar oluşturdu.

Başarılar kadar başarısızlıklardan da öğren-

menin mümkün olduğunu düşünüyoruz. O nedenle bilimsel programın bir diğer önemli katmanını da başarı ölçütleri, başarıyı hazırlayan ve mümkün kılan faktörler ve başarısızlık nedenleriyle nasıl baş edeceğimiz oluşturuyor. Hemen her disiplinde başarının yollarını başarısızlıklar üzerinden tartışacağız ve bilimsel programda başarının ölçütlerini en deneyimli ağızlardan dinleyeceğiz.

'Kanıta dayalı dişhekimliği' önemsediğimiz ve öncelikli bulduğumuz bir diğer eksenimiz. Her konunun tecrübe ve bilgi yanı sıra kanıta dayalı dişhekimliği prensiplerine uygun anlatılması bir ön şart.

'Klinik ikilemler' önemli bir anahtar kelime bizim için. Bilimsel programımızda tartışmalı birçok klinik soru, farklı uygulamaların ele alındığı birçok panel tarzı tartışma yer alıyor.

Pratik alan denince kurslarımızı da ayrıca hatırlatmak isterim. Farklı alanlarda tam 25 kurs gerçekleşecek.

2013'te İstanbul'da yapılan FDI Kongresi sırasında FDI Konseyi üyesi olan Prof.Dr. Nermin Tarhan FDI Kongresi'ni 11 yıl arayla Türkiye'de tekrar yapmanın büyük bir başarı olduğunu ifade ediyor.

Son yıllarda dişhekimlerinin bilimsel programa ilişkin talepleri hangi noktalarda yoğunlaşıyor?

En son 100. Yıl Kongresi'ni gerçekleştirmiştik Ankara 'da. Orada güncel yöntemler, teknolojik gelişmeler ve pratik eğitim için ne tarz talepler olduğunu tespit etmiştik. Kongrenin Bilimsel Komitesi bu yönelimleri ve talepleri özenle dikkate almıştı.

Bu Kongre'de tabii sadece yerel talepler, ihtiyaçlar değil, dünyadaki yönelimler de bilimsel komitenin öncelikli olarak dikkate aldığı noktalar oldu. Dijital dişhekimliği çok eksenli olarak ele aldığımız ana başlıklardan birisini oluşturuyor bu bakış açısıyla. Ancak sadece dijital dişhekimliğinin bugünü açısından değil, dijitalleşmenin geleceğe yansımaları açısından da bakıyoruz bu konuya.

> *'Programın bir başka odak noktası ikilemde kaldığımız klinik durumlar. Bu kongrede 'kanal tedavisi mi yapalım, implant tedavisi mi uygulayalım?' gibi durumlara ilişkin aydınlatıcı oturumlara sıkça yer veriyoruz.'*

İkinci bir nokta disiplinler arası 'gri alanlar'. Bugünün kompleks multidisipliner tedavileri daha çok işbirliği, daha çok birlikte çalışma, daha çoklu bakış açıları gerektiriyor. Bu gereksinim Kongre'mizdeki öncelikli alanlarımızdan. Programda multidisipliner yaklaşımlar, bu yaklaşımların kısa ve uzun dönem tedavi sonuçları sıkça yer alıyor.

Taleplerin odaklanma gösterdiği bir diğer nokta da ikilemde kaldığımız klinik durumlar. Bu kongrede 'kanal tedavisi mi yapalım, implant tedavisi mi uygulayalım?', 'periodontal yıkıma uğramış dişi tedavi mi edelim, yoksa çekelim mi?', 'hangi augmentasyon yöntemleri ya da materyalleri tercih edelim? Neden seçelim?' gibi tereddütte kaldığımız klinik durumlara ilişkin aydınlatıcı oturumlara sıkça yer verdiğimizi görecek katılımcılarımız. Bunların tamamı talepler, trendler doğrultusunda çok eksenli olarak yer alıyor bilimsel programımızda.

Dişhekimliği öğrencileri kongreye katılabilecek mi?

Evet tabii ki. Onlar da mesleki eğitimlerinin tamamlayıcısı olarak

Kongrede 144 saatlik uluslararası, 48 saatlik Türkçe program ve 16 saatlik 'Uzmanlarla Buluşun' toplantılarına ek olarak 25 ayrı konuda da uygulamalı kurslar düzenlenecek.

çok yararlanacaklar bu Kongreden, hiç kuşkum yok. Çünkü gençlerin programa ilişkin taleplerini, Kongre öncesinde öğrenmiştik. Programı inceledikleri nde seçebilecekleri çok sayıda oturum, konu, panel bulabilecekler.

Aslında sadece öğrenciler değil, katılan hiçbir meslektaşımız hayal kırıklığına uğramayacak ve 'iyi ki oradaydım' diyecekler.

FDI Dünya Dişhekimliği Kongresi 11 yıl sonra yeniden geldi Türkiye'ye. Bu ölçekte büyük bir uluslararası kongre yeniden ne zaman gelir bilemeyiz şimdiden ama bu fırsatı değerlendirmek mesleki açıdan tarifsiz artılar sağlayacak her birimize. Herkes, yani gençler, öğrenciler, deneyimli meslektaşlarımız, beklentilerini fazlasıyla bulacak FDI İstanbul 2024'te.

Bu yıl iki Kongre binasıyla birlikte çok daha fazla sayıda oturum gerçekleştirilecek. Bu durum organizasyon yükünü nasıl etkiliyor?

Rakamlar ne kadar büyük bir organizasyon olduğunu kanıtlıyor. Bu ölçekte bir bilimsel programı bir araya getirmek tahmin edebileceğiniz gibi çok zaman, çalışma ve dikkatli, detaylı, kapsamlı bir organizasyon gerektirdi. Hayata geçirilmesi oldukça zahmetli bir operasyon sürecini henüz tamamladık Bilimsel Komite olarak. Programımızı da ülkemize ve dünyaya duyurduk. Yorgun ama çok mutlu olduğumuzu söyleyebilirim tüm ekip adına. Bilimsel Komite üyelerine de sürece katkılarından dolayı teşekkür ederim.

Sayısal bilgileri verirken söylemiştim, tam 144 saatlik uluslararası programımızda dünyanın dişhekimliğine bakışı, dünyadaki dişhekimliği uygulamaları, dünyadaki başarı ve başarısızlık kriterleri temeline bir 'dünya dişhekimliği fotoğrafı' bulacağız. 16 saatlik 'Uzmanlarla Buluşun' toplantıları benzersiz bir eğitim ve uluslarası tecrübe alışverişi imkanı sağlayacak. Hepimiz birçok farklı interaktif oturum modelleriyle karşılaşmışızdır ancak bunun 'odaklı, profesyonel bir *networking* imkanı sağlayan' özel bir interaktif model olduğunun altını çizmek isterim. Tam 25 farklı kurs ve değerlendirmedeki 1500'ün üzerindeki bildiri de ne kadar geniş ve zengin bir kongre olduğunu gösteriyor. Gerçekten de eşi zor bulunur ölçekte bir bilimsel Kongreden söz ediyoruz. Bu nedenle Bilimsel Komite olarak daha çok yorulmuş olmamız normal ve bu tatlı yorgunluktan hiç şikayet etmiyoruz.

> 'Eşi zor bulunur ölçekte bir bilimsel Kongreden söz ediyoruz. Bu nedenle Bilimsel Komite olarak daha çok yorulmuş olmamız normal ve bu tatlı yorgunluktan hiç şikayet etmiyoruz.'

Meslektaşlarımıza bir mesajınız var mı?

Bu büyüklükte bir Kongreyi ülkemizde bir kez daha gerçekleştirmekten büyük bir gurur ve mutluluk duyuyoruz.

Bilimsel programımıza mutlak bir güvenimiz var. Öğrencilerimiz, genç meslektaşlarımız, deneyimli meslektaşlarımız aradıklarının fazlasını bulacaklar ve 'iyi ki bu kongreye katıldım' diyecekler. Dünya dişhekimliği tarihinde iz bırakacak olan bir Kongrenin, bir anın parçası olmak tüm katılımcılarımız için unutulmaz olacak.

Biz de İstanbul'da büyük bir heyecan, sevgi ve mutlulukla onları bekliyor olacağız.

Daha detaylı tartışmalar yapmak ve görüş alışverişinde bulunmak isteyenlerin konuşmacılarla bir araya gelecekleri 'Uzmanlarla Buluşun' toplantıları da programda yer alıyor.

Prof.Dr. Sercan Akyalçın:

Üretkenlik her zaman ödüllendirilir

Harvard Üniversitesi Dişhekimliği Fakültesi Ortodonti Bölüm Başkanı meslektaşımız Prof.Dr. Serdar Akyalçın'la kariyerini yurt dışında sürdürme kararından Türkiye ve ABD'nin dişhekimliği eğitim sistemlerine kadar birçok konu üzerine geniş bir söyleşi gerçekleştirdik. Son yıllarda ihtiyaç olmamasına rağmen artırılan kontenjanlara karşı olduğunu da ifade eden Akyalçın yurt dışında akademik kariyer hedefleyen genç meslektaşlarına da yetkinliklerine odaklanmaları ve sabırlı olmalarını tavsiye ediyor:

Sizi biraz tanıyabilir miyiz?

Eylül 1978 doğumluyum. İzmir Bornova Anadolu Lisesi'sinden 1996 yılında mezun olduktan sonra, Ege Üniversitesi'nde dişhekimliği eğitimime başladım. Üniversite sonrası yaklaşık bir sene kadar İzmir Dişhekimleri Odası'nın etkinliklerinde gönüllü görevlerde bulundum. 2002 yılında ise yine Ege Üniversitesi Dişhekimliği Fakültesi'nde ortodonti uzmanlık ve doktora eğitimime başladım. Uzmanlıktan hemen sonra da yurtdışına yerleştim. 10 yıllık evli ve tek çocuk babasıyım.

Neden dişhekimliğini tercih ettiniz?

Aslında bilinçli bir şekilde ortodonti eğitimi alabilmek için tercih ettim. Fakat bu beş yıllık eğitim boyunca dişhekimliğinin hemen hemen tüm branşlarını özellikle de periodontolojiyi çok sevdim. Öğrenciliğim sırasında tarzlarından çok etkilendiğim ve kendime örnek aldığım iki hocamı burada anmam yerinde olur. **Prof.Dr. Gül Atilla** bana bilimselliği ve **Prof. Dr. Haluk Baylas** ise liderlik vasıflarıyla muazzam örnek oldular. Bu sebeple bir ara periodontoloji eğitimi almayı dahi düşündüm.

Bornova Anadolu Lisesi, 1996.

Ortodonti eğilimi nasıl gelişti?

Ortodonti sevgisi ortaokul sırasında başladı. Okul için hazırladığım bir dönem ödevine hazırlanmak maksadıyla çok sayıda antropoloji makalesi okumuştum. Ortodonti uygulamalarının antik çağlardan itibaren sürdürülüyor olması o dönem için bana çok ilginç gelmişti. Örneğin eski Mısır'da çapraşık dişlerin düzelmesi için altın tellerin kullanılması ya da Roma İmparatorluğu döneminde süt dişlerin çekiminden sonra daimî dişler yerlerine gelene parmak basıncı uygulanmasını ilgiyle okumuştum. Buna ilaveten beni en çok etkileyen unsurlardan biri ortodonti uygulamalarının çocuklarda ve gelişim döneminde yüzde ve gülümsemede meydana getirdiği muazzam antropometrik değişimler olmuştu. Çocuk doktoru olmayı da sıklıkla düşündüğüm bu dönemde, dişhekimliğini tercih etme sebeplerimden biri ortodontiye olan bu ilgim olmuştur.

Yurt dışına gitme fikri nasıl doğdu? Nasıl gelişti?

Yurt dışına gitmek her zaman aklımın bir köşesinde vardı. 2004'te uzmanlık öğrencisiyken yaptığım çalışmalardan

Aarhus – Danimarka 2004 (solda). Ege Üniversitesi Dişhekimliği Fakültesi, 2008.

birini Avrupa Ortodonti Kongresi'nde sunmak için Danimarka'ya gittim. Kongre Başkanı ve dünyanın en çok bilinen ve saygı duyulan kadın ortodonti uzmanı **Birte Melsen** ile tanışıp çok etkilenmiştim.

Birte, günümüz ortodontisinde hala öğrettiğimiz birçok ortodonti kavramını ilk tanımlayan bir bilim insanıdır. Benim Kongre sırasında gözlemlediğim ve daha sonraki bir tarihte bölümünü ziyaret ettiğimde bizzat tanık olduğum da Avrupa'nın birçok ülkesinden bölümüne öğrenci alması ve onları yetiştirerek kendi ülkelerinde çok iyi yerlere gelmelerinde yardımcı olmasıydı.

O tarihten sonra hep yurt dışında bir yerde kendi ekibimin başı olmayı çok istemiştim. 2007'de daha doktoram devam ederken Amerika Virginia Commonwealth Üniversite'sinde bir çalışmaya dahil olmuştum. O sırada bu bölümün başkanlığını yapan hocam **Prof. Dr. Steve Lindauer** ile bu konuda çok fazla görüşmelerimiz oldu ve onun sayesinde bayağı bilgi sahibi oldum.

Steve CV'mi ve çalışma potansiyelimi değerlendirdikten sonra yolun başlarda çok zor olacağını, fakat istersem Amerika ya da Kanada'da çok başarılı olabileceğimi ifade etti. Türkiye'ye döndükten düşüncelerim biraz daha netleşmişti. Tam o dönemde Kanada'daki Manitoba Üniversitesi Dişhekimliği Fakültesi Ortodonti Anabilim Dalı'nın öğretim üyesi arıyor olması, doktora döneminde yaptığım çalışmaların aradıkları profile uyması ve o dönemdeki referans hocalarımın yönlendirmeleri sayesinde böyle bir yola girmiş oldum.

'Aradaki en büyük farklardan biri üniversite eğitimine devam etmek için Amerika'da lise eğitiminden sonra yapılan lisans eğitimidir. Lisans eğitimini tamamlamadan akademik olarak uzmanlaşmak mümkün değil.'

Türkiye'deki eğitiminiz tanındı mı orada?

Ben ilk olarak Kanada'da göreve başladım. Fakülte öğretim üyesi lisansıyla sadece fakülte sınırlarında çalışabiliyordum. Tam Kanada oturma iznini almış ve denklik işlemlerine başlamışken bu defa Amerika'dan öğretim üyeliği teklifi aldım.

Amerika'ya taşınmaya karar verdiğim gün, orada denkliğimi alabilmem için ortodonti uzmanlık eğitimimi tekrar etmeyi de kabul ettim. Houston'daki Teksas Üniversitesi Dişhekimliği Fakültesi'nden 2014 senesinde mezun oldum ve 2015 yılında ise board sınavlarımı geçtim. Bugün Amerikan Ortodonti Kurulu'ndan sertifikalı bir ortodonti uzmanıyım. Hatta aynı kurulda denetmen olarak da görev de yapmaktayım.

Uzun bir süredir ABD'de akademisyen olarak çalışıyorsunuz. Her iki ülkenin dişhekimliği ve uzmanlık eğitim sistemlerini karşılaştırabilir misiniz?

Teksas'tan sonra Boston'daki Tufts Üniversitesi Dişhekimliği Fakültesi Ortodonti Anabilim Dalı'nda program direktörü olarak altı yıl görev yaptım (2016-2022). Profesörlüğümü aldıktan sonra bir süre de bölüm başkanı olarak hizmet ettim. 2022 yılından itibaren ise Harvard Üniversitesi Ortodonti Bölüm Başkanlığı görevini üstlenmekteyim.

Amerika ile direkt bir karşılaştırma yapmak pek mümkün değil. İki ülke arasındaki yüksek

Türkiye'yle bağlarını hiç koparmayan Prof.Dr. Akyalçın geçtiğimiz Ekim ayında Ankara'da yapılan TDB 27. Uluslararası Dişhekimliği Kongresi'nde de bir konuşma yapmıştı.

öğrenim birbirinden çok farklı işliyor. Aradaki en büyük farklardan biri üniversite eğitimine devam etmek için Amerika'da lise eğitiminden sonra yapılan lisans eğitimidir. Yükseköğrenimin ilk aşaması olarak değerlendirebileceğimiz lisans eğitimini tamamlamadan akademik olarak uzmanlaşmak mümkün değil. Lisans aşaması ya sanat ya da fen bilimlerinde yapılabiliyor. Bu aşama geçildikten sonra dişhekimliği eğitimi başlıyor.

Dişhekimliği eğitimi de Türkiye'den farklı olarak dört yıl veriliyor. Bir iki okulda üç yıllık eğitim imkânı da bulunmaktadır. İlk senelerde temel sağlık bilimleri ağırlıklı okutulduktan sonra klinik rotasyonları başlıyor. Benim okuduğum dönemde Türkiye'de 8-9 dişhekimliği fakültesi vardı. O zamanki klinik eğitiminin Türkiye'de çok güçlü olduğunu söyleyebilirim. Amerika'da ise süre ve hasta sayısı bakımından aynı olmasa dahi çok muntazam bir klinik eğitimi verildiğini söyleyebilirim.

'Ticari amaçlı çok sayıda program açılması ya da ihtiyaç fazlası öğrenci alınmasına karşı olduğumu belirtmek isterim. Bunu sadece Türkiye değil Amerika için de söylüyorum.'

Müfredat öğrencilere bazı yeterlikleri kazandırma sistemi üzerine kurgulanmıştır. Tüm fakülteler yedi senede bir akreditasyon kurumu tarafından sıkı bir şekilde denetlenmektedir. Bu denetlemenin amacı eğitim ve klinik hizmetlerin belli standartların üzerinde tutulduğunu onamaktır. Örneğin dişhekimliği fakülteleri öğretim üyelerini hizmet verdikleri öğrenci sayısıyla belli bir oranda tutmak durumundadır. Buna benzer olarak fiziksel ve teknolojik imkanlar, yardımcı eleman sayısı ve altyapı da çok ciddi teftişlerden geçer. Bu sayede kaliteden hiçbir şekilde ödün verilmez.

Uzmanlık eğitimi veren bölümler de her yedi senede bir genel dişhekimliği eğitimiyle belli denetlemelerden geçer. Müfredat ve uzmanlık öğrencisinin gün boyu katıldığı tüm faaliyetler belli bir strüktüre uymak durumundadır. Eğer bölümler minimum kriterleri sağlayamazsa bu kriterler sağlanana kadar akreditasyonları durdurulur.

Uzmanlık eğitimi yerine göre 2 ile 4 sene arasında sürmektedir. Fakat tüm programların ortak paydası uzmanlık öğrencilerine akreditasyon kuralları çerçevesinde minimum 3700 saatlik bir eğitim verme zorunluluğudur. Buna ilave olarak araştırma ve mezuniyet tezi gerekliliklerine göre bir programdan uzmanlık sertifikası yanında yüksek lisans ya da doktora benzeri dereceler almak mümkündür.

Richmond – Virginia (ABD), 2007.

Dişhekimliği mesleğinin saygınlığı açısından iki ülkeyi karşılaştırabilir misiniz?

Bence dişhekimliği dünyanın neresinde olursa olsun saygın bir meslek. Ülkemiz gelişmekte olan bir altyapıya sahip olduğu için belki de Türkiye'de uzmanlık branşları yavaş yavaş herkes tarafından tanınmaya başlıyor. Amerika bu konuda biraz daha ileride. Toplumda genel olarak bir uzmanlık algısı var. Bir de son yıllarda yapılan bilimsel çalışmalar sayesinde aslında birçok medikal düzensizlik / hastalığın dişhekimliği pratiğini yakından ilgilendirdiği gerçeği ortaya çıkmaktadır. Dişhekimleri olarak bize düşen görev de bu bilinci yaymaya devam etmektir.

Bir de şunu hiç unutmamak gerekir, geleceğimiz gençlerin elinde. Bu mesleğe gönül vermiş olanlar gençlerin önünü ne kadar çok açıp onları ne kadar desteklerse mesleğimiz de gençlerin sayesinde çok iyi yerlere gelecektir.

Türkiye'de bugün 10 bini aşan kontenjanlar nedeniyle dişhekimliği öğrencilerinin çoğunluğu uzman olmayı hedefliyor. ABD'de durum nasıl?

Türkiye'deki kontenjanlardan haberdar değilim. Sadece ufak bir parantez içerisinde ticari amaçlı çok sayıda program açılması ya da ihtiyaç fazlası öğrenci alınmasına karşı olduğumu belirtmek isterim. Bunu sadece Türkiye değil Amerika için de söylüyorum.

Öğrenci sayısı arttırılacaksa ihtiyaç analizleri dahilinde ve belli parametreler ölçüsünde yapılmalı. Amerika'da da uzmanlık branşlarına çok fazla ilgi var fakat genel dişhekimliği de popülerliğini

Manitoba Üniversitesi, Winnipeg (Kanada), 2007 (solda). Houston, Teksas (Amerika), 2015.

sürdürüyor. Uzmanlık olmadığı takdirde dişhekimliğini takiben hastane dişhekimliği ya da ileri düzey dişhekimliği eğitimi gibi bazı programlar da mevcut.

'(ABD'de) tam zamanlı öğretim üyelerinin toplam öğrenci sayısına oranı dörtte bir olmalıdır. Klinikte hasta üzerinden eğitim verilen saatlerde her sekiz öğrenci için klinikte görevli iki öğretim üyesi zorunluluğu vardır. Ve bu eğitmenler gün boyunca klinikte bulunmak durumundadır.'

ABD'de fakülte açılışları ve kontenjanlara ilişkin merkezi bir planlama var mı?

Elbette var. Dişhekimliği akreditasyon konseyinin az önce de bahsettiğim gibi belli standartları vardır. Bir kez daha belirteyim, öğrenci sayısı ve eğitim verilen programın fiziksel özellikleri, kapasitesi, yardımcı elemanları, teknolojik ve malzeme donanımı ve her şeyden önemlisi nitelikli öğretim üyesi sayısı belli kriterler ve oranlar dahilindedir. Zaten herhangi bir kuruma akreditasyon verilirken o kurumun alabileceği öğrenci sayısı aralığı baştan belirlenmiştir. Eğer bu sayıda herhangi bir artma olacaksa akreditasyon konseyinden onay alınma zorunluğu vardır.

Peki buna onay verilirken kayda alınan kriterler nelerdir? Ortodonti için bir iki örnek vereyim. Bir defa tam zamanlı öğretim üyelerinin toplam öğrenci sayısına oranı dörtte bir olmalıdır. Klinikte hasta üzerinden eğitim verilen saatlerde her sekiz öğrenci için klinikte görevli iki öğretim üyesi zorunluluğu vardır. Ve bu eğitmenler gün boyunca klinikte bulunmak durumundadır. Odalarında oturamazlar.

Bunlar minimum kriterler olmakla beraber programdan mezun olan öğrencilerin kaçının board sınavlarında başarılı olabildiği, kaçının iş bulabildiği ve programın bu konuda ne kadar başarılı olabildiği şeklinde sonuç değerlendirmeleri de vardır. Tüm bunlar çerçevesinde öğrenci sayısının arttırılması isteğinin konsey tarafından değerlendirilip, onaylanma gerekliliği vardır.

Son bir iki yılda Türkiye'den dışarıya hekim göçünün hızlandığını görüyoruz. Bu olguyu nasıl değerlendiriyorsunuz?

Ben bunun sadece tıp ve dişhekimliğinde değil, genel bir trend olduğunu düşünüyorum. Ülkemizin içinden geçtiği ekonomik ve politik bir takım zorlu süreçler nedeni ile birçok hekim de belki daha iyi çalışma şartları arıyor olabilir. Bu konuda gençlere tavsiyem çok fazla okumaları ve bilgilenmeleri.

Amerika'da dişhekimliği denkliği çok masraflı ve zaman alıcı bir süreç. Bazı dişhekimliği fakültele-

Tufts Üniversitesi'ndeki ekibiyle. Boston (ABD), 2022.

rinin yabancı dişhekimlerine açmış olduğu belli sayıda denklik kontenjanları olsa da bu programlara kabulün çok zor ve ödenen ücretlerin çok yüksek olduğunu hatırlatmakta fayda var.

Bana bu konuda artık cevaplayamayacağım kadar çok sayıda e-posta geliyor. Eğer bu konuda çok kararlılarsa yurt dışında eğitim denkliği konusunda hizmet veren özel firmalardan destek alınmasını öneriyorum. Amerika'daki eyaletler farklı kurallara ve dental lisans gerekliliklerine sahip. Bu sebeple gidilmesi hedeflenen eyalete göre hazırlıklar yapılmalıdır.

Ortognatik Cerrahinin Temelleri Kongresi, Paris – Fransa 2024.

> *'Meslek hayatıma kimsenin gitmek istemediği, kışları -40 dereceleri bulan ve Kanada'nın pek bilinmeyen şehirlerinden biri olan Winnipeg'de başladım. Amacım oradan oraya sıçramak da değildi...'*

Öte yandan da Amerika'da lisans ya da uzmanlık eğitimi alarak ülkemizdeki dişhekimliğine bir şekilde katkıda bulunan ve bulunmayan devam eden hekim arkadaşlarımı da yürekten kutluyorum.

Çok önemli bir fakültede görev alıyorsunuz. Başarınızı getiren temel faktörler nelerdi ve sizin gibi yola çıkacak genç akademisyenlere neler önerirsiniz?

Teşekkür ederim. Benim başarı öykümdeki temel faktörlerin başında karşıma çıkan fırsatların en iyi şekilde değerlendirilmesi, tutarlı bir yol izleyerek iyi olduğum konularda üretmeye hep devam edişim, iyi olmadığımı düşündüğüm konularda da kendimi sürekli geliştirmeye devam edişim ve sürekli kendimle rekabet içinde olmam sayılabilir.

Herkesin kendine has güçlü özellikleri olabilir. Her birey kendine has bir değere sahiptir. Bu sebeple kişinin kendinin farkında olması ve belirlediği hedefler doğrultusunda kendine yatırım yapması gerekliliği vardır.

Benim gençlere tavsiyem etraflarındaki dikkat dağıtıcı her şeyden uzak durmaları ve kendilerine odaklanmalarıdır. Kendilerini kimseyle mukayese etmeden hedeflerini belirlemeleri ve çok okuyup çok yazmalarıdır. Bu hedefleri belirlerken de materyalist düşünmemekte fayda var. Üretkenlik her zaman ödüllendirilir. Sadece biraz sabırlı olmak gerekiyor.

Hayata atılırken nereden başlanıldığının da bir önemi yoktur. Ben meslek hayatıma kimsenin gitmek istemediği, kışları -40 dereceleri bulan ve Kanada'nın pek bilinmeyen şehirlerinden biri olan Winnipeg'de başladım. Amacım oradan oraya sıçramak da değildi. Ama bir şekilde belli özelliklere sahipseniz, doğru kararları alarak ilerliyorsanız ve sürekli üretiyorsanız evren sanki yolunuzu kendiliğinden çiziyor hep.

Türkiye'ye dönmek gibi bir planınız var mı?

Şu an için böyle bir planım yok ama Türkiye ile olan ilişkilerim devam ediyor. Özellikle kendi üniversitem Ege Üniversitesi, Türk Dişhekimleri Birliği ve Türk Ortodonti Derneği'ne elimden gelen desteği vermeye devam ediyorum. Davetli konuşmaları ve özellikle de gençleri eğitici faaliyetlerin tümünü zevkle kabul ediyorum. Birçok genç akademisyen arkadaşıma da rehberlik ve ortak proje kapsamında destek veriyorum.

Amerikan Ortodonti Kongresi, Miami 2022.

TDB Merkez Yönetim Kurulu üyesi Naim Şenyurt:

Düzenlemelere müdahil olmaya çalışıyoruz

TDB Merkez Yönetim Kurulu'nda Mevzuat Komisyonu'ndan sorumlu olarak görev yapan meslektaşımız Naim Şenyurt'a dişhekimliğini ilgilendiren düzenlemelere ilişkin çalışmalarını sorduk. Yakın zamanda 1219 sayılı yasada ve Ağız ve Diş Sağlığı Hizmeti Sunulan Özel Sağlık Kuruluşları Hakkında Yönetmelik'te yapılan değişikliklere de ilişkin de yorumlarda bulunan Şenyurt, oluşturdukları önerilerin bir kısmının uzun çabalardan sonra da olsa kabul gördüğünü söyledi.

Öncelikle sizi biraz tanıyabilir miyiz?

1980 Isparta doğumluyum. İlk, orta ve lise eğitimimi Isparta'da tamamladıktan sonra 2003 yılında Selçuk Üniversitesi Dişhekimliği Fakültesi'nden mezun oldum. 2003 yılından beri Isparta'da önce muayenehanemde daha sonra da kurucusu olduğum ağız diş sağlığı merkezinde çalışmaya devam ediyorum. Isparta Dişhekimleri Odası'nda Genel Sekreterlik, Saymanlık ve bir dönem de Başkanlık görevlerinde bulundum. Halen Isparta Dişhekimleri Odası Yönetim Kurulu üyesiyim.

Evliyim, biri kız ve biri de erkek olmak üzere iki çocuk babasıyım.

Merkez Yönetim Kurulu'nda Mevzuat Komisyonu'ndan sorumlusunuz. Komisyonun çalışma alanından biraz bahsedebilir misiniz?

Komisyonumuz yasa değişiklikleriyle yönetmelik ve yönerge hazırlıklarında TDB Merkez Yönetim Kurulu'na yardımcı olmak ve tavsiyelerde bulunmak üzere çalışmalar yapıyor.

Komisyon üyelerimizin her biri oda bölgelerinde ve TDB'de yıllarca çeşitli görevlerde bulunmuş tecrübeli meslektaşlarımızdan oluşuyor. Komisyon üyelerimizin görüş ve önerileri ışığında yaptığımız değerlendirmeleri ve çalışmaları ortak bir rapor haline getirip Merkez Yönetim Kurulu üyelerine sunuyoruz.

Bu çalışma döneminde size en çok meşgul eden konular hangileri oldu?

TDB Mevzuat Komisyonu'nun hazırladığı öneriler doğrultusunda yasa değişiklikleri TBMM Sağlık, Aile, Çalışma ve Sosyal İşler Komisyonu'nda görüşülmesi aşamasından itibaren TDB tarafından takip ediliyor, sürece katkı yapılmaya çalışılıyor.

TDB Merkez Yönetim Kurulu dişhekimliğiyle ilgili yasa ve yönetmeliklerde yapılmasını istediğimiz değişikliklerle ilgili olarak geçtiğimiz Kasım ayında Sağlık Bakanı Fahrettin Koca'yla da görüşmüştü.

TDB'nin ve meslektaşlarımızın gündeminde olan her konuyu yakından takip etmeye çalışıyoruz. Gündemde olan konularla ilgili komisyon üyelerimizin veya TDB Merkez Yönetim Kurulu'nun talebi üzerine toplantı gündemlerimizi belirliyoruz.

Bu dönemde komisyonumuz yeni oda kurulması talebinin usul ve esaslarının düzenlenmesi amacıyla hazırlanan yönergeyle ilgili çalışmalar yaptı. Komisyon üyelerimiz mevcut şartlarda 100 üyeyle oda kurulmasının maddi anlamda zorluklar doğuracağını ve kurulan odanın sağlıklı bir şekilde idare edilemeyeceğini düşünüyor. Bu konuyla ilgili üye sayısı düşük olan odalarımızdan gelen geri dönüşleri değerlendirdiğimizde durumun çok sürdürülebilir olmadığını görüyoruz. Birçok odamız personel çalıştıramıyor, oda yöneticilerimiz büyük fedakarlıklarla oda faaliyetlerini yürütmeye çalışıyorlar.

Tüm bu faktörleri değerlendirdiğimizde oda kurulması için aranan üye sayısı şartının artırılması gerektiğini düşünüyorum.

Ayrıca birlik payları konusunda yeni bir düzenleme yapılarak üye sayısı az olan odalardan daha az birlik payı alınması komisyonumuz tarafından önerilen bir başka konu oldu bu dönem içinde. Tabii bu konu üzerinde ciddi bir çalışma yapılması gerekiyor. Bununla ilgili komisyonumuzun detaylı bir çalışması olacak.

Yine geçtiğimiz Temmuz ayında yayımlanan *"Sağlık Hizmetlerinde Tanıtım ve Bilgilendirme Faaliyetleri Hakkında Yönetmelik"* ile getirilen değişiklikler komisyonumuzun gündemine geldi ve ele alındı. Komisyonumuz genel hatlarıyla yönetmeliği olumlu karşıladı.

Her ne kadar Yönetmelikte yoruma açık bazı maddeler olsa da bu Yönetmelikle sosyal medyada sponsorlu paylaşımlar, öncesi-sonrası fotoğraflar, talep oluşturmaya yönelik yapılan tüm tanıtım ve bilgilendirmeler yasaklanmış oldu.

İllerde, tanıtım ve bilgilendirme faaliyetlerinin mevzuata uygunluğunu değerlendirmek üzere Sağlıkta Bilgilendirme Tanıtım Faaliyetleri İl Değerlendirme Komisyonu kurulması yine bu Yönetmelikle karara bağlandı. Bu komisyonlar birçok ilde çalışmaya başladı, bazı illerde ise henüz komisyonlar kurulma aşamasında.

Meslektaşlarımızın bundan sonraki süreçte herhangi bir cezai müeyyideyle karşılaşmamaları adına ilgili Yönetmeliğe uyma konusunda daha dikkatli olmalarını öneriyorum.

> *'Tanıtım yönetmeliğiyle sosyal medyada sponsorlu paylaşımlar, öncesi-sonrası fotoğraflar, talep oluşturmaya yönelik yapılan tüm tanıtım ve bilgilendirmeler yasaklanmış oldu. Meslektaşlarımızın daha dikkatli olmalarını öneriyorum.'*

Son olarak 1219 sayılı yasada bazı değişiklikler yapıldı. Muayenehanede dişhekimi istihdam edilebilmesi gibi olumlu değişikliklerin yanında TDB'nin sakıncalı bulduğu değişiklikler de vardı. Bunlardan biraz bahsedebilir misiniz? Komisyon olarak sizin bu sürece dahliniz oldu mu?

Muayenehanelerde dişhekimi istihdam edilmesi uzun süredir TDB'nin gündeminde olan bir konuydu. Bu konu önceki yıllarda genel kurullarda da dile getirilmişti. Bu hususta meslektaşlarımızdan gelen talepler vardı.

Merkez Yönetim Kurulu üyelerimiz bulundukları illerdeki milletvekillerine konuyla ilgili girişimler yapılması hususunda ziyaretlerde bulundular. Ayrıca TBMM'ye yapılan ziyaretlerde bu konu defalarca dile getirildi. Hatta geçtiğimiz sene yasa değişikliği teklifi Meclis'e sunulmasına rağmen alt komisyondan geçememişti. Ancak bu yıl bu konudaki girişimlerimizin

TDB Merkez Yönetim Kurulu 21 Kasım'da da taleplerimize destek istemek üzere CHP Genel Başkanı Özgür Özel'i ziyaret etmişti.

sonuç vermesi bizleri oldukça memnun etti. Yasa değişikliğiyle ilgili Yozgat Milletvekili meslektaşımız **Cüneyt Aldemir**'in yoğun desteği ve çabası oldu.

Komisyonumuz bu konuda yaptığı değerlendirmede dişhekimi istihdamının desteklenmesi amacıyla uygulamada zorlaştırıcı kurallar ve taleplerin olmaması hususunda Bakanlığa görüş bildirilmesini önerdi. Uzun süredir uğraş verilen bu değişikle ilgili zorlaştırıcı taleplerin olmasının bütün emeklerin boşa gitmesine sebep olabileceğini dile getirdik. Önümüzdeki günlerde sahada uygulamanın nasıl olacağını hep beraber göreceğiz.

'1219 sayılı Yasada yapılan değişiklerde olumlu yönler olduğu kadar özellikle veri girişiyle ilgili ısrarın devam etmesi bizim için olumsuz olarak değerlendirilebilir. Defalarca lehimize sonuçlanan mahkeme kararları varken her seferinde farklı bir şekilde önümüze getiriliyor.'

Açılan fakülte sayısının artmasına paralel olarak mezun dişhekimi sayısı da artıyor doğal olarak. Dişhekimi yanında dişhekimi çalışmasının önünün açılmasının istihdam açısından olumlu katkısı olacağını düşünüyorum.

1219 sayılı Yasada yapılan değişiklerde olumlu yönler olduğu kadar özellikle veri girişiyle ilgili ısrarın devam etmesi bizim için olumsuz olarak değerlendirilebilir. Veri girişiyle ilgili defalarca kez lehimize sonuçlanan mahkeme kararları varken her seferinde farklı bir şekilde önümüze getiriliyor. Artık kişisel verilerin ilgililerin rızası olmadan işlenmesinin önü açılmış oldu.

İllerde müdürlükler tarafından yapılan denetimlerde bu hususta meslektaşlarımızın uyarıldığını hatta ceza aldıklarını duyuyoruz.

1219 sayılı Yasada yapılan değişiklikle kayıtların tutulması ve bildirilmesi konusundaki ihlallerde 50 bin liradan az olmamak üzere bir önceki aya ait brüt hizmet gelirinin % 2'si kadar idari para cezasıyla cezalandırılır hükmü getirildi.

Bu konuyla ilgili yasalaşma sürecinde gerek Komisyon gerekse Genel Kurul aşamasında yoğun olarak yürütülen çabalar sonuç vermemiş, görüşülen iktidar ve muhalefet parti yetkililerinin tümünün hak vermesine karşın kanun teklifinin aynen yasalaşması ne yazık ki engellenememiştir.

Mevzuat Komisyonumuz ilgili ceza maddesinin değiştirilmesi ve iptali için her türlü yasal girişimin yapılmasını TDB Merkez Yönetim Kurulu'na önerdi. Önümüzdeki günlerde konuyla ilgili yasal girişimlerin yapılmasını bekliyoruz.

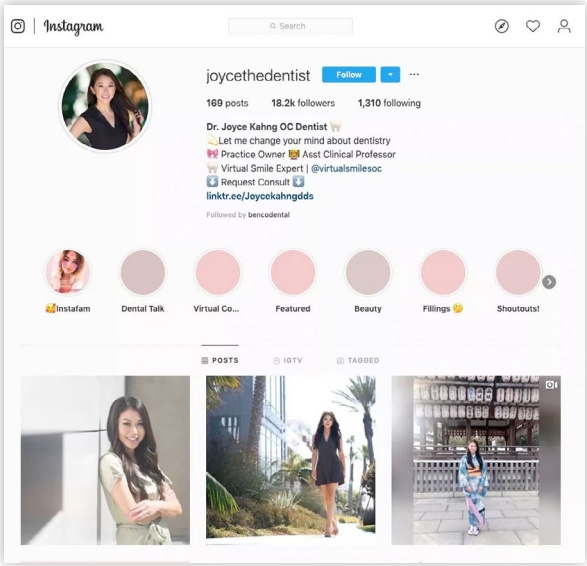

Sosyal medya üzerinden yapılan reklamlar sadece Türkiye'de değil dünyada da önemli bir sorun oluşturuyor.

Yine geçtiğimiz 5 Mart'ta Ağız ve Diş Sağlığı Hizmeti Sunulan Özel Sağlık Kuruluşları Hakkında Yönetmelik'te de bazı değişiklikler yapıldı. Bunları da bir değerlendirebilir misiniz? TDB'nin beklentilerini karşılayabildi mi?

Yönetmelik değişikliğiyle özellikle muayenehanelerden istenen 'deprem güvenlik raporu' ve 'ön izin' şartı kaldırıldı. Bunlar bizim tarafımızdan olumlu değişiklikler.

Ancak başvuru sürecinde ve denetimlerde illerde yaşanan bir takım uygulama farklılıkları bizlere iletiliyor. Özellikle yangın tedbirleriyle tıbbi ve tehlikeli atıkların bertarafı konusunda illerde farklı uygulamalar yapılıyor maalesef.

Konuyla ilgili TDB olarak gerekli girişimlerde bulunuluyor. İhtiyaç duyan meslektaşlarımıza hukuki destek de veriyoruz.

Yapılan bir diğer düzenlemeye göre poliklinik, merkez ve hastanelerde hasta hakları birimi kurulması zorunlu hale getirildi.

Gerek TBMM'nin yasal düzeyde yaptığı değişikliklerde gerekse Bakanlıkların çıkardığı yönetmeliklerde meslek örgütlerinin talepleri dikkate alınıyor mu?

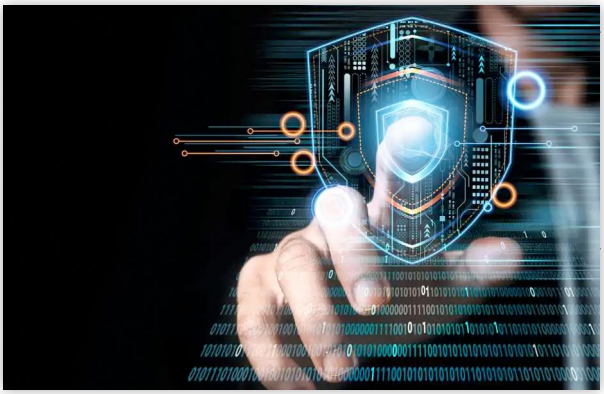

Tüm dünyada kişisel verilerin korunması noktasında hassasiyetler artarken Türkiye'de 1219 sayılı yasada yapılan değişiklikle kişisel verilerin ilgililerin rızası olmadan işlenmesinin önü açılıyor.

Alınmıyorsa sizce bu durumun kaynağı nedir?

Malesef yasa ve yönetmelik değişikliklerinde meslek odalarının görüş ve talepleri yeterince dikkate alınmıyor. Aslında meslek örgütleri sürece daha fazla dahil olsa, bu değişiklikler bizlerin talepleri dikkate alınarak yapılsa meslektaşlarımızın uyumu ve ilgili değişikliğin uygulanması daha kolay olacaktır.

TDB Merkez Yönetim Kurulu üyelerimizin genel görüşü Bakanlık yetkilileri ve siyasilerle diyaloğun her zaman sıcak tutulması yönünde. Bizler de her fırsatta yetkililere ve siyasi parti temsilcilerine taleplerimizi iletmeye çalışıyoruz. Geçtiğimiz günlerde Sağlık Bakanımızla yaptığımız görüşmede taleplerimizden oluşan dosyamızı kendilerine de sunma imkanımız oldu. Ayrıca Ağız ve Diş Sağlığı Daire Başkanı Sayın Emre Korkut ile sürekli temas halindeyiz.

Yapılan bu görüşmelerin olumlu sonuçlarını bazı değişikliklerde gördük. Ancak plansız fakülte açılışları ve kontenjan artışları gibi konularla ilgili talep ve değerlendirmelerimizi iletmek adına defalarca YÖK'ten randevu talebinde bulunduk. YÖK Başkanı tarafından randevu isteğimize cevap alamadığımız için malesef taleplerimizi kendisine iletemedik. Umarım ilerleyen günlerde YÖK tarafından da olumlu dönüş yapılır ve taleplerimizi iletebiliriz.

> *'Meslek örgütleri sürece daha fazla dahil olsa, bu değişiklikler bizlerin talepleri dikkate alınarak yapılsa meslektaşlarımızın uyumu ve ilgili değişikliğin uygulanması daha kolay olacaktır.'*

Isparta Dişhekimleri Odası'nda uzun süre görev aldınız. Şimdi de TDB Merkez Yönetim Kurulu üyesisiniz. Meslek örgütünde ya da gönüllülük esasıyla çalışılan bir sivil toplum kuruluşunda görev almak sizin için nasıl bir tatmin sağlıyor?

Yaklaşık 15 senedir meslek örgütümüzde Oda Başkanlığı da dahil olmak üzere çeşitli görevlerde bulundum. Bizler yeri geliyor işimizden fedakarlık yapıyoruz, yeri geliyor ailemizden çocuklarımızdan ayrı kalıyoruz. Ancak bu durumdan hiçbir zaman şikayet etmiyoruz. Mesleğimiz ve meslektaşlarımız için ufak da olsa bir faydamız bir katkımız oluyorsa ne mutlu bize.

Özellikle geçtiğimiz sene yaşadığımız deprem felaketinden sonra meslek birliğimizin değerini bir kere daha anladık. Bölgedeki meslektaşlarımıza elimizden geldiğince ulaşmaya, destek olmaya çalıştık. Bölgede gönüllü olarak hizmet veren tüm dişhekimleri birlikteliğin, meslek örgütünün önemini bizlere bir kez daha gösterdi. Tüm odalarımız imkanları ölçüsünde bölgeye destek olmaya çalıştılar.

Son olarak genç meslektaşlarımıza tavsiyem bulundukları illerdeki odalarımızın faaliyetlerine aktif olarak katılsınlar, komisyonlarda görev alsınlar. İlerleyen yıllarda meslek örgütümüzün onlara ihtiyacı olacak.

Kongre | Kurs | Sempozyum

IDEX 2024 Ağiz-Diş Sağliği Cihaz Ve Malzemeleri Fuarı

8-11 Mayıs 2024
İstanbul Fuar Merkezi
İstanbul

Dünya Dişhekimleri Birliği FDI 108. Kongresi

12-15 Eylül 2024
İstanbul Kongre Merkezi - İstanbul
www.fdiworlddental.org

Fransa Dişhekimleri Birliği (AFD) Kongresi

26-30 Kasım 2024
Paris - Fransa
www.adfcongres.com

Greater NewYork Dental Meeting

29 Kasım - 4 Aralık 2024
New York - ABD
www.gnydm.com

IDS 2025
Köln Uluslararası Dişhekimliği Fuarı

25-29 Mart 2025
Köln - Almanya
www.ids-cologne.de

103. IADR Kongre ve Fuarı

20-25 Haziran 2025
Barselona - İspanya
www.iadr.org/2025iags

Söyleşi: Emre Harbalıoğlu
Dr. Dişhekimi, TDBD Yayın Kurulu üyesi

Tuğba Gürbüz:

'İlhamdan çok çalışmaya inanıyorum'

Dördüncü kitabı Geçmiş Zaman Çileleri Mart ayında yayımlanan meslektaşımız Tuğba Gürbüz'le dişhekimliğinden edebiyata uzanan bir söyleşi gerçekleştirdik. Sanılanın aksine bir olayın ilginçliğinin onu yazmaya kendisini cezbetmediğini, bir duygunun ya da bir mimiğin kendisi için daha ilham verici olduğunu söyleyen Gürbüz, yazmaya başlamak için ilham beklemediğini de not ediyor.

Öncelikle sizi tanıyabilir miyiz?

Marmara Üniversitesi Dişhekimliği Fakültesi'nden 2000 yılında mezun oldum. Çanakkale merkezde kendime ait muayenehanemde serbest dişhekimi olarak çalışıyorum. Çanakkale Dişhekimleri Odası üyesiyim. Oda'nın çeşitli organlarında görev aldım. Geçen dönem Odamızın Yönetim Kurulu'nda Genel Sekreterlik görevini üstlendim. Aramıza yeni katılan iki meslektaşımızla bir dönem daha Yönetim Kurulu'nda çalışmaya devam edeceğiz.

Bunların yanı sıra kent genelinde sürdürülebilir yaşam, ekoloji, masallar ile ilgili çeşitli sivil topluluklarla birlikte gönüllü çalışmalar yürüttüm. Şu sıralar çalışmalarımı Çanakkale Kent Konseyi Kadın Meclisi Yürütme Kurulu'nda sürdürüyorum. Yetişkinler için öykü yazarak başladığım edebiyat alanında çocuklar için de eserler vermek istediğim için Çocuklar İçin Felsefe Eğitmenlik Eğitimi aldım. İstanbul Üniversitesi AUZEF önlisans Çocuk Gelişimi programından mezun oldum. 2021 yılında ilk çocuk kitabım *"Pelin ve Küçük Dostu Karamel"* yayımlandı. Bu konuda da muradıma erdim diyebiliriz.

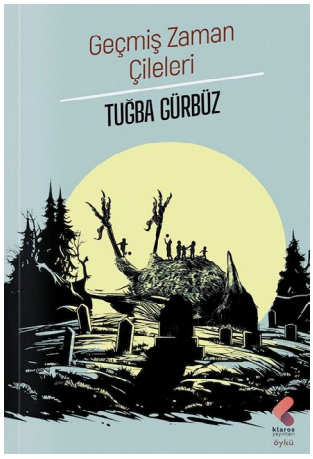

Geçmiş Zaman Çileleri, meslektaşımız Tuğba Gürbüz'ün Lodos Çarpması, Kendisiymiş Gibi ve Pelin ve Küçük Dostu Karamel'in ardından yayımlanan dördüncü kitabı.

Öykü yazmaya ilk ne zaman başladınız?

Geçtiğimiz aylarda kaybettiğimiz usta yazar **Mario Levi**'nin öğrencisiyim. Kendi kendime yaptığım karalamaları, iç dökmeleri daha iyi metinler haline getirebilmek arzusuyla 2006 yılında onun yaratıcı yazarlık atölyesine katıldım. İlk ürünlerimi de o atölyede ortaya çıkardım.

Öykülerinizi kitap haline getirmeye nasıl karar verdiniz? İlk kitabınız ne zaman çıktı?

2013 yılında kurmacabiyografiler adlı bloğumda yazmaya başladım. Burada yazarlarla söyleşiler yapmaya, kitap tanıtım yazıları yazmaya başladım. Yazdıkça ürettiğim içeriklerin pekâla başka yayın organlarında da yayımlanabilecek nitelikte olduğunu fark ettim. Böylece öykülerim, değerlendirme yazılarım, yaptığım söyleşiler yayımlanmaya, okur ve yazar arkadaşlarımdan geri dönüşler almaya başladım.

Belli bir öykü toplamına ulaştığımda onları bir kitap bütünlüğünde görme arzusu duydum. Dosyamı çeşitli yayınevlerine göndermeye başladım. İlk kitabım *"Lodos Çarpması"* 2015 yılının aralık ayında NotaBene Yayınları tarafından yayımlandı. Sonrasında yazmak konusunda aceleci davranmadım. İlk kitabın üzerine çıkmak için öykünün teoriği üzerine kafa yordum.

Okumalarımı yaptım.

2020 yılında ikinci öykü kitabım *"Kendisiymiş Gibi"* yayımlandı. Dördüncü kitabım geçtiğimiz aylarda yayımlandı. Yolculuğum sürüyor.

Mesleğiniz, karşılaştığınız hastalar öykülerinizde size ilham veriyor mu?

Bu sıklıkla karşılaştığım bir soru. Çok net bir şekilde hiçbir hastamın ya da arkadaşımın benimle paylaştığı kişisel hikâyesini öyküleştirmediğimi söyleyebilirim.

Bir olayın başlı başına ilginç ya da etkileyici olması, beni öykü yazmaya çağırmıyor. Genellikle ilhamı yaratan şey, bir söz, bir duygu, bir mimik, okuduğum kitaplar, izlediğim filmler oluyor. Yazmaya başlamak için kimi zaman adına ilham denen küçük tetikleyiciler olsa da ilhamdan çok çalışmaya inanıyorum. Kimi zaman yazdığım eski öyküleri şimdi yazsam nasıl yazardım sorusunun peşine düşüp yepyeni, bambaşka öykülere varabiliyorum.

Çocuk okura hitap etmenin zorluklarından bahseder misiniz?

Günümüzün en büyük problemi odaklanmak sanırım. Dikkatimiz sık sık cep telefonumuzdan gelen bildirimlerle bölünüyor. Çocuğu, genci, yaşlısı oradan gelen çağrıya kayıtsız kalmakta zorlanıyoruz.

Bunun yanı sıra bugünün çocukları, görsel uyarandan yana zengin bir dünyanın içinde. Örneğin bizim kuşak, yeni bir şey öğrenmek, ders çalışmak için yazılı metinlere başvurur, bir öğretmenden ders dinlerdi. Şimdi videolar, uygulamalar aracılığıyla sesli, görsel içeriklere ulaşmak mümkün. Bu zenginliğe alışan çocuğun beğenisi de değişiyor haliyle. Onu yakalamanın tek yolu, ona hitap eden iyi bir hikâye anlatmak. Merak duygusu uyandıran, duygular yaratan, akıcı ve yalın bir dille yazılmış sürükleyici bir hikâyeye kayıtsız kalmak güç. Bir yerde kitap okumayı sevmeyen bir çocuk varsa, henüz beğenebileceği türden bir kitapla karşılaşmamış olabilir. Ya da kitaplarla geç tanışmıştır.

İlkokula başlayana kadar ebeveynleri tarafından kendisine kitap okunmamış çocuğun kitaplara dair algısı elbette farklı. Kitabı doğal olarak bir tür eğitim nesnesi olarak görüyor, aşılması gereken bir güçlük... Öğretmenlerin kimi tutumları da bunu pekiştiriyor. Örneğin kitapların içinden zorla özet çıkartmak, belirlenmiş soruları yanıtlatmak... Bunlar özünde iyi niyetli çabalar olsa da çocuğu kitaba ve okuma eylemine yaklaştırmıyor.

Çocukların eğlenmek, gülmek, okuma hazzı hissetmek için seçim yapma hakkına sahip olması gerekir. Bu sayede bir kitabın da aynı izlediği çizgi film, oynadığı bilgisayar oyunu gibi bir hikâye sunduğunu fark edecek ve okumayı sevecektir. Biz çocuk kitabı yazarlarına düşen ise öğretici olma sevdasına düşmeden, yalın, akıcı bir dille güzel hikâyeler yazmak.

'Bir olayın başlı başına ilginç ya da etkileyici olması, beni öykü yazmaya çağırmıyor. Yazmaya başlamak için kimi zaman adına ilham denen küçük tetikleyiciler olsa da ilhamdan çok çalışmaya inanıyorum.'

Bize yeni projelerinizden bahseder misiniz?

Son öykü kitabım *"Geçmiş Zaman Çileleri"* henüz yayımlandı. Biraz ara vermeye, dinlenmeye, yeni hikâyeler biriktirmeye ihtiyacım var. Büyük olasılıkla kısa öykü yazmayı sürdüreceğim çünkü öykü türünü seviyorum. Bunun yanı sıra çocuklar için bir roman yazmayı arzuluyorum. Kızıma bu konuda verilmiş bir sözüm var.

Yazmaya başlamak isteyen, düşünen meslektaşlarımıza tavsiyeleriniz olur mu?

Bugün yazmak isteyenler için düzenlenen çok sayıda yüz yüze ve çevrimiçi atölye var. Her sanat dalı gibi yazarlık da öğretilebilir. Türün iyi örneklerinin irdelendiği, kimi tekniklerin izah edildiği atölyeler ufuk açıcı. Geçireceğiniz zevkli saatler de cabası. Ancak yazar olmanın tek yolu var o da yazmak.

İyi bir okur olmak, bolca temrin yapmak, yazdıklarını paylaşmaya cüret etmek, onları dergilere, yarışmalara göndermek, dergilerden, yarışma jürilerinden yanıt almamaya, reddedilmeye hazır olmak, seni henüz fark etmeyen dünyaya küsmeden yazmaya devam etmek.

Meslektaşımız Tuğba Gürbüz ilk iki öykü kitabının ardından 2021 yılında ilk çocuk kitabı 'Pelin ve Küçük Dostu Karamel'i yayımlamıştı.

Oda genel kurulları yapıldı

Dişhekimleri odaları olağan genel kurul ve seçimlerini yaparak yeni bir çalışma dönemine başladılar. Yoğun emek ve özveriyle görev yapan yöneticilerimizin bir bölümü yerlerini yeni meslektaşlarımıza devrederken, bir bölümü görevlerine devam ediyor. Dergimizin yayına hazırlandığı sırada bize ulaşan sonuçları aşağıda bulacaksınız. (Görev dağılımı henüz elimize ulaşmamış olan odalarımızda sadece seçilenlerin listesi verilmiştir.)
TDB olarak görevini tamamlayan meslektaşlarımıza katkılarından dolayı teşekkür eder, yeni çalışma döneminde görev alan yöneticilerimize başarılar dileriz.

ADANA DİŞHEKİMLERİ ODASI				
YÖNETİM KURULU		DİSİPLİN KURULU	DENETLEME KURULU	DELEGE
BAŞKAN	Fatih Güler	Mehmet Salih Hallaçoğlu	Yusuf İzzettin Çamurdan	Ali Haydar Özoğlu
BAŞKANVEKİLİ	Metin Ersoy	Tuncer Burak Özçelik	Ayşe Türk	Hasan Boğa
GENEL SEKRETER	Hasan Boğa	Ömer Genç	Eda Zaimoğlu	Uğur Can Ünlügenç
SAYMAN	Mustafa Kalat	Mehmet Ali Yeşil		Can Girgin
ÜYE	İpek Aysan Meriç	Burak Öner		Serdar Güneysu
ÜYE	Buket Ünal Uğuz			Serdar Ak
ÜYE	Nevin Kilecioğlu			Ersoy Bavlı
ÜYE	Hasan Yaman			Buket Ünal Uğuz
ÜYE	Yunus Emre Kocacık			Yunus Uçkan
				Özkan Firatlioğlu

ADIYAMAN DİŞHEKİMLERİ ODASI				
YÖNETİM KURULU		DİSİPLİN KURULU	DENETLEME KURULU	DELEGE
BAŞKAN	Mahir Taştan	Yusuf Obuz	Emrah Kılıç	Feride Bozan
BAŞKANVEKİLİ	Yusuf Zeytin	Mehmet Maçin	Bürhaneddin Kömüroğlu	Orçun Çavuş
GENEL SEKRETER	Nevzat Tuncay	Sultan Aslan	Dilara Şahin	Nevzat Tuncay
SAYMAN	Feride Bozan	Uğur Güleç		Yusuf Obuz
ÜYE	Fatma Yılmaz Akdağ	Sinan Allahverdi		Fatma Yılmaz Akdağ

AFYONKARAHİSAR DİŞHEKİMLERİ ODASI				
YÖNETİM KURULU		DİSİPLİN KURULU	DENETLEME KURULU	DELEGE
BAŞKAN	Muammer Şişik	Behçet Soylu	Akile Ebru Gürer	Behçet Soylu
BAŞKANVEKİLİ	Fatih Türe	Ebru Nayan	Erkan Çırak	Yasin Bozok
GENEL SEKRETER	Ahmet Şen	İnci Kızıldeniz	Emre Toprakkale	Engin Tezcan
SAYMAN	Engin Tezcan	Yasin Bozok		Hakan Hasırcıoğlu
ÜYE	Hicazi Tolunay Ertürk	Maide Sultan Gürlek		Ahmet Şen

ANKARA DİŞHEKİMLERİ ODASI

YÖNETİM KURULU		DİSİPLİN KURULU	DENETLEME KURULU	DELEGE
BAŞKAN	Serkan Er	Yeliz Arslan Gül	Duygu Aytaç	Onur Ağmaz
BAŞKANVEKİLİ	Ahu Eser Eset	Aykan Onur Atilla	Orhan Kazan	Sıdıka Sinem Akdeniz
GENEL SEKRETER	Armağan Demirören	Vahdi Umut Bengi	Duygu Taş	Ünal Akdoğan
SAYMAN	Dağhan Erbaz	Özkan Özgül		Atilla Stephan Ataç
ÜYE	Sevi Burçak Çehreli	Burcu Toksoy		Emre Barış
ÜYE	Aktan Zeki Çelik			Nilüfer Çelebi
ÜYE	Ezher Hamza Dayısoylu			Hacer Deniz Arısu
ÜYE	Elif Öncü			Gürcan Eskitaşcıoğlu
ÜYE	Elif Peker			Ayşe Gülşahı
				Faik Serhat Özsoy
				Ercan Süküt
				Ali Cemal Tınaz
				Özgür Yıldırım Torun
				Bülent Cumhur Uludağ
				Mustafa Kemal Ünsal

ANTALYA DİŞHEKİMLERİ ODASI

YÖNETİM KURULU		DİSİPLİN KURULU	DENETLEME KURULU	DELEGE
BAŞKAN	Gassan Yücel	Ramazan Macit Karaman	Ümran Karakapıcı	Gülperi Koçer
BAŞKANVEKİLİ	Gökhan Yıldırım	Semra Aktekin	Gürhan Çelik	Gökhan Yıldırım
GENEL SEKRETER	Çağlar Yaşa	Özkan Özkaynak	Işın Ünek Volchenkov	Süreyya Yıldırımkaya
SAYMAN	Özgür Evcin	Sedat Baran		Hüseyin Tunç
ÜYE	Yasemin Dolaşık	Reha Murat Çevik		Ramazan Macit Karaman
ÜYE	Ülkem Arıkan Hercihan			Yurdal Ünsal
ÜYE	Fevzi Büyükgebiz			Özgür Evcin
ÜYE	Süreyya Yıldırımkaya			Çağlar Yaşa
ÜYE	Kemal Burak Şahbazoğlu			Eşarı Öyküm Dilek
				Abdullah Selhan Kaya
				Levent Dağlar
				Mustafa Fatih Özcan

AYDIN DİŞHEKİMLERİ ODASI

YÖNETİM KURULU		DİSİPLİN KURULU	DENETLEME KURULU	DELEGE
BAŞKAN	Serpil Çakır Kocaevli	Mehmet Akif Özer	Cansel Kölgeli	Şafak Önal
BAŞKANVEKİLİ	Hatice İrik	Yeşim Odabaşı	Mustafa Rüştü Başkoru	Batuhan Değirmenci
GENEL SEKRETER	Mutlu Sezel	Bülent Oktay	Tuğba Dalgara Çam	Rüştü Kirman
SAYMAN	Sinan Akgün	Şefaittin Gönel		Oktay İşbilir
ÜYE	Şule Sirek	Hakan Uğur		Yücel Oruç
ÜYE	Mert Yaşar			Hakan Uğur
ÜYE	Batuhan Değirmenci			Serap Ceylan
ÜYE	Tuğba Sayak			
ÜYE	Veli Özgen Öztürk			

BALIKESİR DİŞHEKİMLERİ ODASI

YÖNETİM KURULU		DİSİPLİN KURULU	DENETLEME KURULU	DELEGE
BAŞKAN	Özgür Başaran	Adil Söylem	Elif Altınöz	Bahaettin Dağlıoğlu
BAŞKANVEKİLİ	Hüseyin Cuma	Mehmet Zeybek	Yunus Emre Ağdacı	Şener Ergüder
GENEL SEKRETER	Reyhan Zeybek	Yaşar Sakarya	Yasin Çamili	Okan Ergün
SAYMAN	Nilüfer Tülümen	İrem Salgıncı		Ebru Şahin Nizamoğulları
ÜYE	Mert Atikler	Özlem Kula		Burçin Yaylalı Kurtdere
ÜYE	Korhan Büke			Burak Saran
ÜYE	Aytaç Yumak			Hüseyin Cuma
ÜYE	Gülten Bayık Yaral			Reyhan Zeybek
ÜYE	Funda Ugün			Nilüfer Tülümen
				Korhan Büke

ÇANAKKALE DİŞHEKİMLERİ ODASI

YÖNETİM KURULU		DİSİPLİN KURULU	DENETLEME KURULU	DELEGE
BAŞKAN	Süleyman Sami Doğangün	Bilge Şimşek	Sevgi Hüşan	Bilge Şimşek
BAŞKANVEKİLİ	Hanifi Altuğ Özhabeş	Uğur Baykurt	Hüsnü Şekeroğlu	Tuğba Alaybeyoğlu Gürbüz
GENEL SEKRETER	Tuğba Alaybeyoğlu Gürbüz	İhsan Sami Balçık	Hasan Murat Aydoğdu	Hanifi Altuğ Özhabeş
SAYMAN	Ahmet Şaşmaz	Özgür Meriç		Ahmet Tanrıver
ÜYE	Tarık Kara	Ümit Burak Karagöz		Hüseyin Aras

DENİZLİ DİŞHEKİMLERİ ODASI

YÖNETİM KURULU		DİSİPLİN KURULU	DENETLEME KURULU	DELEGE
BAŞKAN	Musa Akyol	Ahmet Hamdi Erol	Süleyman Selami Erçelik	Şenol Aktol
BAŞKANVEKİLİ	Mehmet Rıza Soytekin	İlker Özkan	Aysel Kuvvetoğlu	Mehmet Rıza Soytekin
GENEL SEKRETER	Barış Beydoğan	Hamdi Özdemir	Çağrı Öncel	Ahmet Tuncer
SAYMAN	Ahmet Tuncer	Mesut Gündüz		Barış Beydoğan
ÜYE	Ayşenur Şaşmaz	Okan Önelge		Özgür Gürsel
ÜYE	Başak Çiftçi			İsmail Serkan Zeybek
ÜYE	İsmail Serkan Zeybek			Süleyman Hilmi Güngör
ÜYE	Merve Tekelioğlu			
ÜYE	Müge Şahinoğlu			

DİYARBAKIR DİŞHEKİMLERİ ODASI

YÖNETİM KURULU		DİSİPLİN KURULU	DENETLEME KURULU	DELEGE
BAŞKAN	Ali İhsan Güney	İbrahim Halil Tacir	Gülay Berber	Arzu Özbek
BAŞKANVEKİLİ	Arzu Özbek	Emrah Ayna	Cengiz Karaş	Mustafa Tümerdem
GENEL SEKRETER	Mustafa Tümerdem	Murat Sarıbaş	Tarhan Taş	Yasemin Mengüç
SAYMAN	Taha Turunç	Mehmet Nesih Bozyel		Erhan Demir
ÜYE	Yasemin Mengüç	Hikmet Bozyel		Ezgi Dilan Yüce
ÜYE	Erhan Demir			Cihan Yatçı
ÜYE	Ezgi Dilan Yüce			Melehat Şimşek
ÜYE	Cihan Yatçı			
ÜYE	Melehat Şimşek			

ELAZIĞ DİŞHEKİMLERİ ODASI

YÖNETİM KURULU		DİSİPLİN KURULU	DENETLEME KURULU	DELEGE
BAŞKAN	Feti Ahmet Esmez	Samet Ata	Hüseyin Taşkan	Sinan Ateş
BAŞKANVEKİLİ	Feyaz Tekin	Sevim Kavut Albayrak	Naci Dereli	Feyaz Tekin
GENEL SEKRETER	Burak Seven	Neval Dildeş	Mehmet Aydın	Hüseyin Taşkan
SAYMAN	Esat Akdağ	Nuran Okur		Burak Seven
ÜYE	Sinan Ateş	Akif Karlıdağ		Burhanettin İstek
				Ayşenur Özmen
				Alper Karabağ

ERZURUM DİŞHEKİMLERİ ODASI

YÖNETİM KURULU		DİSİPLİN KURULU	DENETLEME KURULU	DELEGE
BAŞKAN	Cenk Fatih Çanakçı	Adnan Kılınç	Serhat Cüneyt Kasil	Yüksel Ayaz
BAŞKANVEKİLİ	Yüksel Ayaz	Özkan Miloğlu	Ahmet Korkmaz	Serhat Cüneyt Kasil
GENEL SEKRETER	Oğuzhan Maden	Mehmet Rıfat İnce	Enes Bastem	Oğuzhan Maden
SAYMAN	Metin Karagöl	Münevver Kılıç		Gelengül Urvasızoğlu
ÜYE	Ozan Barış Aydın	Ahmet Kaya		Esat Buğrahan Toksöz
				İlhami Yıldız

ESKİŞEHİR DİŞHEKİMLERİ ODASI

YÖNETİM KURULU		DİSİPLİN KURULU	DENETLEME KURULU	DELEGE
BAŞKAN	Cenk Ataç	Yavuz Adalı	Mehmet Hayati Erdemgil	Evre Baltalı
BAŞKANVEKİLİ	Evre Baltalı	İlnur Güleç	Halil Bülent Bahtiyar	Esra Yamak
GENEL SEKRETER	Esra Yamak	Harun Ünal	Gülçin Aydın	Rengin Oskay
SAYMAN	Bahar Karaoğlu Taşdemir	Naciye Kocabaş		Kemal Devrim İşci
ÜYE	Kemal Devrim İşci	Nida Şule Akkayüz		Canan Akay
ÜYE	Canan Akay			Bahar Karaoğlu Taşdemir
ÜYE	Rengin Oskay			Berkay Adalığ
ÜYE	Berkay Adalığ			Aydın Görel
ÜYE	Aydın Görel			Enis Erbar
				Mustafa Polat

HATAY DİŞHEKİMLERİ ODASI

YÖNETİM KURULU		DİSİPLİN KURULU	DENETLEME KURULU	DELEGE
BAŞKAN	Nebil Seyfettin	Mustafa Paşabeyoğlu	Onur Emir	Vecih Akarca
BAŞKANVEKİLİ	Ahmet Karbeyaz	Soner Amaç	Adnan Metin Özal	Meltem Akemoğlu
GENEL SEKRETER	Davut Akemoğlu	Burak Erişen	Yahya Keremoğlu	Necdet Çapar
SAYMAN	Ahmet Eraslan	Sema Tapman Atay		Orhan Günal
ÜYE	Mithat Baklacı	Ali Rende		Ahmet Kanatlı
ÜYE	İhsan Cemal Melek			Emrah Karaçay
ÜYE	Başak Orukoğlu			Fuat Katiboğlu
ÜYE	Dicle Can			
ÜYE	Ayten Kaya			

KAHRAMANMARAŞ DİŞHEKİMLERİ ODASI

YÖNETİM KURULU		DİSİPLİN KURULU	DENETLEME KURULU	DELEGE
BAŞKAN	Sefer Mahmutoğlu	Halegül Işık Yılmaz	Mustafa Kapudere	Ali Ergun Aras
BAŞKANVEKİLİ	İsmail Kuybu	Ökkeş Serkan Karcı	Ahmet Emin Zeren	Merve Bilal Tutlu
GENEL SEKRETER	Berna Öksüz Arığ	Selçuk Erdem Özbay	Ekrem Öksüz	Ahmed Polat
SAYMAN	Şule Ülger	Çağdaş Yazıcıoğlu		Mehmet Karakaya
ÜYE	Atilla Çamsarı	Esat Gökçe		Mustafa Korkmaz
ÜYE				Zehra Okatar
ÜYE				Selim Sakızcı
ÜYE				
ÜYE				

KAYSERİ DİŞHEKİMLERİ ODASI

YÖNETİM KURULU		DİSİPLİN KURULU	DENETLEME KURULU	DELEGE
BAŞKAN	İlhan Karacalar	Orhan Arslantaş	Kemal Mete	Alaattin Keykubat
BAŞKANVEKİLİ	Mahmut Duman	Numan Alparslan	Hafize Zeynep Uzunoğlu	Tamer Şenel
GENEL SEKRETER	Muhammed Kadı	Doğan Ekici	Samet Koç	Muharrem Uçar
SAYMAN	Mehmet Vehbi Candan	Murat Kaytancı		Duran Tekin
ÜYE	İnci Yağdıran	Aykut Gündüz		Ülkü Eroğlu
ÜYE	Mehmet Akif Türkmen			Şaban Özyazgan
ÜYE	Salih Balkaya			Ahmet Canbulut
ÜYE	Onur Şahin			Emin Demir
ÜYE	Umut Kural			İbrahim Macit
				Can Ünlü

KOCAELİ DİŞHEKİMLERİ ODASI

YÖNETİM KURULU		DİSİPLİN KURULU	DENETLEME KURULU	DELEGE
BAŞKAN	Meltem Çağın Alkan Yıldırım	Ergun Evin	Ayşe Çalık Şentürk	Ece Erinalçık Şemen
BAŞKANVEKİLİ	Ece Erinalçık Şemen	Mehtap Tuba Mert	Sümeyye Aktaş	Demet Patoğlu Kantarcı
GENEL SEKRETER	Deniz Ergünce	Çağrı Arslan	Muhammet Ziyeddin Bayram	Berna Arslan
SAYMAN	Çağrı Akçay	Sena Arslan		Meral Başyiğit
ÜYE	Meral Başyiğit	Fatih Yılmaz		Deniz Ergünce
ÜYE	Demet Patoğlu Kantarcı			Edip Karaoğlan
ÜYE	Berna Arslan			Engin Tokmak
ÜYE	Hatice Gürkan			Hasan Orakçı
ÜYE	Talha Özer			Töre Genç
				Bora Bayrak

KONYA DİŞHEKİMLERİ ODASI

YÖNETİM KURULU		DİSİPLİN KURULU	DENETLEME KURULU	DELEGE
BAŞKAN	Mete Algen	Mustafa Akcan	Abdullah Özdem	Ali ayrancı
bAŞKANVEKİLİ	Sami Çıkrık	Mehmet Şolpan	Mustafa Tuncer	Nejdet güz
gENEL SEKRETER	Özgür Çetinkaya	Deniz Kaldırım	İbrahim Turgut	Hakkı çelebi
sAYMAN	Ayşegül Totan Hatipoğlu	Sefa Özkavak		Halis özdemir
üYE	Funda Baştürk	Mehmet Akif Kaya		İbrahim aladağ
üYE	Figen Özçelebi			F.Ayhan başçiftci
üYE	Şener Taşdemir			Ayşegül totan hatipoğlu
üYE	İbrahim Zafer Kıraç			Şaban harun
üYE	Şaban Harun			Alp dinçer
				Bünyamin metin

MALATYA DİŞHEKİMLERİ ODASI

YÖNETİM KURULU		DİSİPLİN KURULU	DENETLEME KURULU	DELEGE
BAŞKAN	Miraçhan İnanmaz	Gökmen Kenan Özdal	Neslihan Yamancan	Gökmen Kenan Özdal
BAŞKANVEKİLİ	Ozan Orun	Senayi Tantekin	Gözde İrem Bakırcıoğlu	Mehmet Ün
GENEL SEKRETER	Mikail Yanık	Ömer Önder Güneş	Birkan Önal	Mikail Yanık
SAYMAN	Gökhan Öztürk	Hilal Alan		Özgür Erdoğan
ÜYE	Bilal Turgut	Mehmet Ün		Ozan Orun
				Gökhan Öztürk
				Bilal Turgut

MUĞLA DİŞHEKİMLERİ ODASI

YÖNETİM KURULU		DİSİPLİN KURULU	DENETLEME KURULU	DELEGE
BAŞKAN	Zekeriya Doruk Alp	Nail Uzun	Osman Uslu	Barış Gireniz
BAŞKANVEKİLİ	Feyzullah Gülada	Esma Kürklü Gürleyen	Levent Barış Necipoğlu	Mehmet Barış Küçük
GENEL SEKRETER	Barış Gireniz	Tansel Güven	Hatice Bahar Demircioğlu Curacı	Hakan Özden
SAYMAN	Gökhan Hilmi Üner	Ayfer Taşan		Erdem Sönmez
ÜYE	Mehmet Barış Küçük	Zekeriya İlkhan		Umut Barış Baykara
ÜYE	Cenkay Öndersev			Cenkay Öndersev
ÜYE	Seçkin Onur Akarken			Gökhan Hilmi Öner
ÜYE	Hilal Merve Görcek			Yusuf Kılıç
ÜYE	Burç Taylan			Erinç Ergin
				Burç Taylan

ORDU DİŞHEKİMLERİ ODASI

YÖNETİM KURULU		DİSİPLİN KURULU	DENETLEME KURULU	DELEGE
BAŞKAN	Rana Oral	Önder Ağdere	Samet Akbaş	Serdar Akarsu
BAŞKANVEKİLİ	Hakan Poyraz	Rabia Aksakal	Arzu Demir	Burak Hamzaçebi
GENEL SEKRETER	Burak Hamzaçebi	Çağrı Çakmakçı	Şükrü Kılıç	Mehmet Gedik
SAYMAN	Mehmet Ozan Demir	Serdar Akarsu		Mehmet Ozan Demir
ÜYE	Mehmet Gedik	Murat Hakan Gür		Şükrü Kılıç
				Samet Akbaş
				Sedat Genç

OSMANİYE DİŞHEKİMLERİ ODASI

YÖNETİM KURULU		DİSİPLİN KURULU	DENETLEME KURULU	DELEGE
BAŞKAN	Burak Acun	Mehmet Solak	Fatoş Gözübenli Gezer	Harun Akbörk
BAŞKANVEKİLİ	Kerimcan Gökalp Akın	Emrah Şimşek	Erhan Akgül	Çağrı Yavuz
GENEL SEKRETER	Enes Akbaba	Gün Burak Tek	Aytaç Toroslu	Enes Akbaba
SAYMAN	Çağrı Yavuz	Ali Çakmak		Erhan Akgül
ÜYE	Harun Akbörk	Sadık Kerimoğlu		Kerimcan Gökalp Akın

SAKARYA DİŞHEKİMLERİ ODASI

YÖNETİM KURULU		DİSİPLİN KURULU	DENETLEME KURULU	DELEGE
BAŞKAN	Gökhan Uzel	Savaş Vurallı	Şafak Duman	Tolga Beray
BAŞKANVEKİLİ	Ceren Yavuz Bilmez	Emre Güngördü	Metin Arda	Ufuk Aralp
GENEL SEKRETER	Samet Hacıoğlu	Betül Koç Esen	Yunus Dalaslan	Samet Hacıoğlu
SAYMAN	Sinem Gülsoy Usta	Fatih Eryılmaz		Sezer Şimşek
ÜYE	Osman Çubukçu	Elif Bölükbaşı		Ceren Yavuz Bilmez
ÜYE	Tolga Beray			Sinem Gülsoy Usta
ÜYE	Yusuf Ergün			Abdulkerim Muti
ÜYE	Elif Yılmaz Kabasakal			Bekir Murat Güner
ÜYE	Özer Yavaş			Levent Şener
				Hamdi Albayrak

ŞANLIURFA DİŞHEKİMLERİ ODASI

YÖNETİM KURULU		DİSİPLİN KURULU	DENETLEME KURULU	DELEGE
BAŞKAN	Davut Aksoy	Yıldız Yücel Mercan	İbrahim Halil Temiroğlu	Baran Sarıtemur
BAŞKANVEKİLİ	Müslüm Abacılar	Zeynep Yetkin	Safa Mardinli	Haydar Ali Rastgeldi
GENEL SEKRETER	Baran Sarıtemur	Ahmet Akay	Ercan Uçar	Faruk Kaya
SAYMAN	Haydar Ali Rastgeldi	Özlem Kabalak		Müslüm Abacılar
ÜYE	Merve İnan	Mehmet Ulaş Taneli		İbrahim Kılıç
ÜYE	Hande Has Elçi			İsmail Parmaksız
ÜYE	İsmail Parmaksız			Mehmet Ulaş Taneli
ÜYE	Yunus Emre Hergil			
ÜYE	Abdulsemet Demirkol			

SİVAS DİŞHEKİMLERİ ODASI

YÖNETİM KURULU		DİSİPLİN KURULU	DENETLEME KURULU	DELEGE
BAŞKAN	Fatih Uçar	Baybars İmre	Songül Yıldız	Musa Bahadır Bektaş
BAŞKANVEKİLİ	Salih Gül	Harun Savun	Akif Alim	Harun Savun
GENEL SEKRETER	Musa Bahadır Bektaş	Sedat Çakır	Murat Uğur Gürer	Salih Gül
SAYMAN	Hüseyin Ceylan	Akın Işık		Akın Işık
ÜYE	Fatih Öznurhan	Mahir Işık		Mehmet Korkmaz
				Sedat Çakır
				Hüseyin Ceylan

TRABZON DİŞHEKİMLERİ ODASI

YÖNETİM KURULU		DİSİPLİN KURULU	DENETLEME KURULU	DELEGE
BAŞKAN	Önder Taşan	Serdar Turan	Hasan Alp	Ertan Yıldız
BAŞKANVEKİLİ	Cem Şükrü Demet	Ayla Gemici	Erdem Buğra Çolak	M. Levent Yaltı
GENEL SEKRETER	Behlül Karakaş	Murat Kanlı	Eneshan Kutlu	Efran Baltacıoğlu
SAYMAN	Muhammet Safa Taşan	Reyhan Şişman		Bülent Renda
ÜYE	Onur Yılmaz	Gül Başaran		Fatih Akkaya
ÜYE	Tolga Varol			Çetin Işık
ÜYE	Saime Aslı Aydın			Fatih Önal
ÜYE	Hüseyin Tolga Kurt			
ÜYE	Gökhan Seçkin			

TDB
SÜREKLİ DİŞHEKİMLİĞİ EĞİTİMİ KREDİLENDİRİLMİŞTİR
TÜRK DİŞHEKİMLERİ BİRLİĞİ

Sürekli Dişhekimliği Eğitimi Kredilendirilmiş Soruları

Soruların yanıtlarını en geç **31 Mayıs 2024** tarihine kadar **SDE Yüksek Kurulu Kızılırmak Mah. 1446. Cad. Alternatif İş Merkezi No: 12/38 Çukurambar Çankaya / Ankara** adresine mektupla, **0.312.430 29 59'a faksla** ya da **tdb@tdb.org.tr** adresine e-mail ile gönderen meslektaşlarımızdan en az 7 soruyu doğru cevaplayanlar 6 SDE kredisi almaya hak kazanacaklardır.

1 Dokuz yaşında bir hasta okulda kafasını sıraya çarpma sonucu dişlerinde yaralanma şikâyeti ile kliniğe başvuruyor. Yapılan ağız içi muayenesinde sağ üst yan keser dişinin kronunun 3mm gömüldüğü görülüyor. Alınan radyograflarda kök ve /veya alveol kemik kırığına rastlanmıyor.

Bu hastada en olası tedavi seçeneği aşağıdakilerden hangisidir?

[a] Dişin ortodontik veya cerrahi ekstrüzyonu
[b] Dişin cerrahi ekstrüzyonu + kanal tedavisi
[c] Dişin kendiliğinden sürmesi ve takip
[d] Dişin çekimi
[e] Dişin repozisyonu + kanal tedavisi

2 I. Çenelik
II. Face-mask
III. Mini-maksiller protraktör
IV. Monoblok

Maksiller retrognatiye bağlı iskeletsel Sınıf 3 anomalide aşağıdakilerden hangisi kullanılabilir?

[a] II ve III
[b] Yalnız I
[c] Yalnız IV
[d] I ve II
[e] III ve IV

3 Endodontik uygulamalarda kullanılan paralel film tekniği için aşağıdakilerden doğru olanı seçiniz.

[a] Paralel teknikte horizontal yönde filmle diş arasında 30 dereceye kadar açı olabilir.
[b] Rubber dam kullanılıyorsa çerçeve ve klemp mutlaka uzaklaştırılmalıdır.
[c] Dişlerin görüntülerinde distorsiyon ihtimali fazla olduğu için çalışma uzunluğu tespiti için kullanılımamalıdır.
[d] Uzun kon paralel teknik için geliştirilmiştir ve dişle filme dik olacak şekilde konun konumlandırılması durumunda en paralel ışınları gönderir.
[e] Üst çenede zigomatik ark ile 1. molarlarla süperpoze olma ihtimali %38, 2. molarlarla süperpoze olma ihtimali %42'dir.

4 Çift taraflı mandibula kondil fraktürlerinde aşağıdaki bulgulardan hangisi görülür?

[a] Mandibuler protrüzyon
[b] Posterior açık kapanış
[c] Mandibuler retrüzyon
[d] Orta hatta sapma
[e] Normal okluzyon

5 Aşağıdakilerden hangisi dental porselenler için doğrudur?

[a] Kuartzın dayanıklılığa etkisi minimumdur.
[b] Feldspar kuartzın tutunması için matriks oluşturur ve soda formu erime ısısını arttırır.
[c] Günümüzde dental porselenlerin yapısına kaolin ile birlikte alümina katılmaktadır.
[d] Feldspar camsı fazı oluşturur ve potas formu sinterizasyon sırasında porselenin şeklinin korunmasını sağlar.
[e] Kaolin porselenin translusent olmasında etkilidir.

6 Aşağıdaki durumlardan hangisinde "flep operasyonu" kontrendikedir?

[a] Faz I periodontal tedavi sonrası >5mm deki ceplerin varlığı.
[b] Furkasyon bölgesindeki kemik yıkımlarının tedavisinde.
[c] İrregüler kemik konturlarının varlığında.
[d] Derin ceplerdeki inatçı infeksiyonlarda.
[e] Plak kontrolünün sağlanamadığı durumlarda.

7 Aşağıdakilerden hangisi doğal radyasyon kaynağıdır?

[a] İçsel radyasyon
[b] Nükleer tıp
[c] Nükleer santraller
[d] Endüstri ürünleri
[e] Nükleer silahlar

8 İnsanlarda risk hesaplamasında kullanılan ve değişik dokuların radyosensitivitesini kanser oluşma riski açısından değerlendirmeye yarayan birim hangisidir?

[a] Rem
[b] Rad
[c] Gray
[d] Röntgen
[e] Sievert

9 Mine yüzeyine uygulanan fosforik asidin kaç farklı etkisi vardır?

[a] 1
[b] 2
[c] 3
[d] 4
[e] 5

Aşağıdaki Apoproteinlerden hangisinin sentezi durursa VLDL ––––––> LDL engellenir?

[a] FA-I
[b] B48
[c] C-II
[d] D
[e] E

SDE YANIT FORMU (Doğru yanıtı lütfen daire içine alınız):

Adı Soyadı : .....

TC Kimlik No : .....

Adresi : .....

.....

İmzası:

.....

1	2	3	4	5	6	7	8	9	10
A	A	A	A	A	A	A	A	A	A
B	B	B	B	B	B	B	B	B	B
C	C	C	C	C	C	C	C	C	C
D	D	D	D	D	D	D	D	D	D
E	E	E	E	E	E	E	E	E	E

210. sayının yanıt anahtarı:

E	E	A	D	B	C	D	C	D	B

Fatin Hazinedar:

‘Sözcüklerin peşinden gittim’

Yaklaşık üç yıldır dergimizde ‘Çağrışımlar’ üst başlığıyla yayımlanan yazılarını geçtiğimiz günlerde ‘Dişe Dokunur’ kitabında toplayan Fatin Hazinedar’la edebiyat serüvenini konuştuk. Şiirle başladığı edebi hayatında öykü, deneme gibi alanlarda da ürünler veren Hazinedar, mühendislik eğitimi alsa da aklının hep yazıda, sözcüklerde olduğunu ifade ediyor.

Sizi kısaca tanıyabilir miyiz?

Ben gözünü denize açan çocuklardanım. Ordu Fatsa doğumlu, dolayısıyla denizle epey haşır neşir olmuş bir sahil çocuğuyum. Liseyi orada bitirdikten sonra üniversite için başka bir deniz kentine, İstanbul’a geldim. Metalurji Mühendisi olarak iş hayatına atıldım ama ilk gençlikten itibaren sözcüklerle oynama eğilimindeydim. Bu, her sözcüğün peşinden etimolojisine kadar gitmeye vardı. Daha sonra hikayeler oluşturmaya başladım. Böylelikle edebiyatın içinde buldum kendimi.

Şiirle başladım, ki hala şiir hayatımda önemli bir yer tutuyor; şair olarak biliniyorum daha çok. ‘Garip’ şiririnden esinlendiğimi söyleyebilirim. Türkiye’de şiirle ilgilenen herkesi belli bir düzeyde etkilemiş bir akımdır.

Şiirin büyük isimlerini okuyunca başka denizlerin hatta okyanusların varlığını fark ettim. Küçük sandalımla bu denizlerde kürek çekmeye başladım. Yanımda can simidi olarak her zaman **Orhan Veli, Nazım Hikmet, Cemal Süreya** gibi isimler vardı. Garip şiirinin çok bilinmeyen iki Ermeni şairi de ilgi alanıma girmiştir: **Garbis Cancikyan** ve **Haygazun Kalustyan**. Yine **Muzaffer Tayyip Uslu, Rüştü Onur** gibi isimler de etkilemiştir beni.

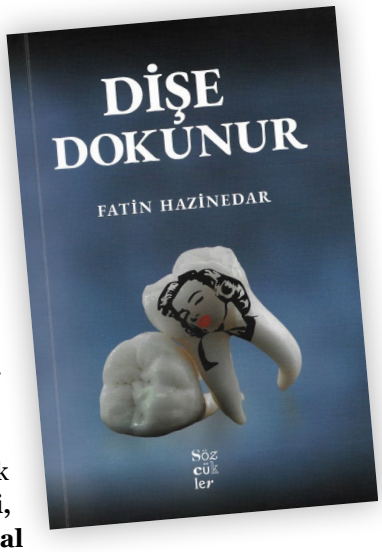

Birbirine yakın şiir anlayışı olan bir arkadaş çevreniz de var; Sunay Akın, Akgün Akova gibi...

Bu yolculukta doğru limanlara da uğramış oluyorsunuz. Bunlardan biri, aynı kaynaktan beslendiğimiz, aynı denizin çocukları olduğumuz **Sunay’dı (Akın).** Daha ilk görüşmemizden şiir ve edebiyat anlayışımızın birbirine ne kadar yakın olduğunu fark ettik. Ardından **Akgün Akova**’yla karşılaştık. Özellikle Adam Sanat dergisi çevresindeki şairlerle ilerledik. Bugün de o çevre **Turgay Fişekçi**’nin editörlüğünü yaptığı *Sözcükler* dergisi etrafında devam ediyor. Şiirlerimi ve yazılarımı orada yayımlıyorum. Eski şairlerin bir ‘cuma masası’ vardır; bizim de benzer bir ‘perşembe masamız’ var; en büyüğü **Cevat Çapan** olan.

Biraz yayımlanmış kitaplarınızdan bahsedelim. İlk kitabınız Aşk-ı Salacak’tı değil mi?

Evet, o kitabımı oluşturan şiir dosyasıyla 1995'te Rıfat Ilgaz Özendirme Ödülü kazanmıştım. 2000 yılında da basıldı. Ondan sonra çok uzun bir dönem yeni kitabım yayımlanmadı. Şiir olarak ikinci kitabım ise 2023'te yayımlanan *'Yakışıklı Yelkovan'* oldu. Yine aynı dönemde Milli Eğitim Bakanlığı Yayınları'ndan çocuk şiirlerinin yer aldığı *'Deniz Lekesi'* kitabım çıktı. Bu 22 yıl boyunca şiirden uzaklaşmadım elbette; yazmaya devam ettim ama belli dönemlerde hayatın akışı yazmayı zorlaştırdı. Bazen böyle bir üretim krizi olabiliyor. Bir yıl hiç yazamadığım olmuştur mesela.

Şiirden öykü ve denemeye uzanan birçok alanda eser veren Hazinedar'ın son şiir kitabı Yakışıklı Yelkovan 2023'te yayımlandı.

Şiirden deneme türüne de geçtiniz; ama Bolaman'la ilgili kitabınız o türe de girmiyor...

Bir süre deneme türünde yazılarımla dergilerde yer aldım. Doğduğum, yaşadığım, kendimi bildim bileli bağlı hissettiğim kasabam Bolaman'la ilgili bir şey yazmak istiyordum. Ortaokul yıllarından bu yana kafamdaydı bu proje.

Bolaman o zamanlar Fatsa'nın bir beldesiydi, şimdi mahalle olarak kabul edildi. Tarihte Karadeniz'de Trabzon ve Sinop'la birlikte üç önemli merkezden biriymiş, Polemonium adıyla.

Ortaokuldaki Sosyal Bilgiler öğretmenimin Bolaman hakkında verdiği ödevle başlamış oldu hikaye; ansiklopedilerde dört satırdan oluşan açıklamalar vardı, bir şey çıkaramamıştım. Ben Bolaman'ın kitabını yazacağım diye o zaman demiştim ve yıllarca -çok iyi bir arşivciyimdir bu arada- Bolaman'la ilgili her şeyi biriktirdim; haber, resim, fotoğraf, aklınıza ne gelirse... Elimiz kalem tutmaya başlayınca da yazdım ve 2017'de Heyamola Yayınları'ndan *'Küçük Bir Adanın Not Defterinden Bolaman'* kitabım yayımlandı. Arkasından 2020'de *'Balkondan Düşen L'* deneme kitabım yayımlandı ve epey ilgi gördü. Son kitabım *'Dişe Dokunur'* da uzun yıllardır içinde bulunduğum dişhekimliği camiasına bir anlamda bir vefa borcuydu.

> *'Akademik bir çalışma da değil elbette ama o ilginç bağlantıyı bulduktan sonra konunun detaylarını araştırıp belki bir kurgusal hikayenin içine yerleştirmek gerekiyor.'*

Hazinedar'ın 'Küçük Bir Adanın Not Defterinden Bolaman' kitabıyla vefa borcunu ödediği Bolaman'ın 1950'lerdeki hali.

Dişhekimliği camiasıyla temasınız nasıl başladı?

Bahsettiğim gibi, metalurji mühendisiyim ama 1997'de ticari olarak dental sektöre girdim. O dönemden beri dişhekimliği camiasının firma tarafında hep rol aldım. O zamanın en büyük firmasında satış alanında görev aldım. Doğal olarak da iş yaptığım ya da birlikte çalıştığım insanların büyük kısmını dişhekimleri oluşturdu. Bu kadar haşır neşir olunca konunun edebi yönüyle ilgili bir şeyler yazmak istedim. Arşivciliğimden bahsetmiştim, çok farkında olmadan dişhekimliğiyle ilgili olarak da bir yığın şey biriktirmişim. Bir iki ilginç konuda denemeler yazınca neden bunu bir dizi haline getirmeyeyim diye düşündüm.

Başlangıçta bu kadar konu bulabileceğinizi tahmin etmiş miydiniz?

2008'de TDBD'de yayımlanan futbol ve dişhekimliği ilişkileri üzerine ilk denememin ardından malzeme biriktirmeye devam ettim. Dolayısıyla bir miktar malzeme olduğunun farkındaydım ama Haziran 2021'den itibaren TDBD'de yayımlanmaya başlaması da beni motive eden bir etken oldu ve yeni araştırmalarla başta tahmin ettiğimin üzerinde bir dosya oluştu. TDBD editörü sevgili Hakan Sürmen'in de her sayıda iteklemesiyle dosya zenginleşmiş oldu.

Malzeme biriktirmek tek başına yeterli değil elbette; ilginç bir bağlantıyı kaydetmiş olmak yetmiyor. Ciddi bir araştırma istiyor; kurgusal bir şey yazmıyorsunuz çünkü. Akademik bir çalışma da değil elbette ama o ilginç bağlantıyı bulduktan sonra konunun detay-

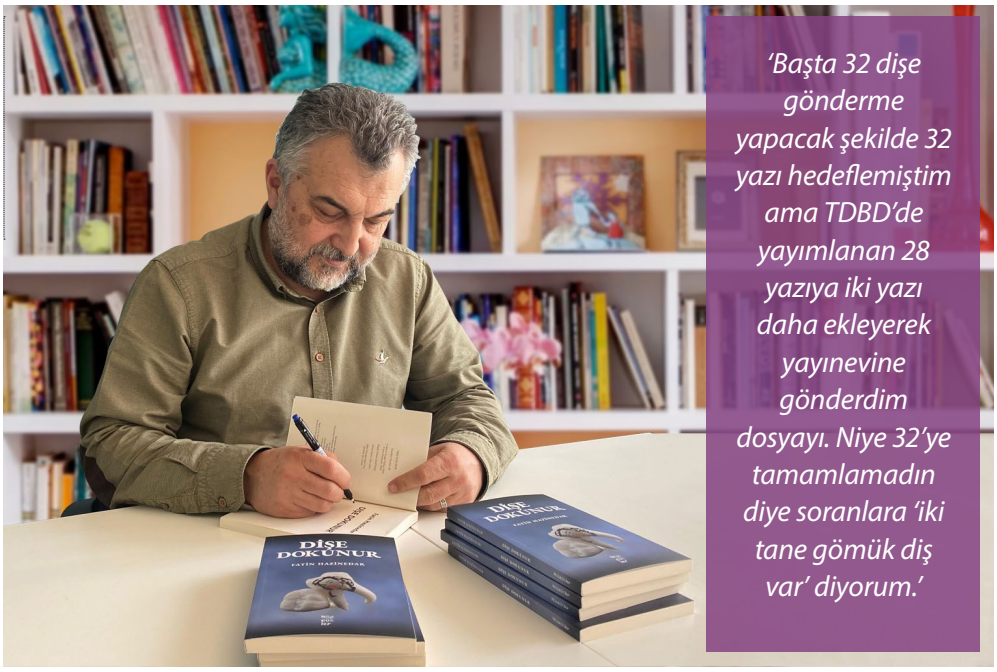

'Başta 32 dişe gönderme yapacak şekilde 32 yazı hedeflemiştim ama TDBD'de yayımlanan 28 yazıya iki yazı daha ekleyerek yayınevine gönderdim dosyayı. Niye 32'ye tamamlamadın diye soranlara 'iki tane gömük diş var' diyorum.'

larını araştırıp belki bir kurgusal hikayenin içine yerleştirmek gerekiyor. Kurgusal değil dedim ama birkaç hikayeyi birleştirecek bir kurgu yapmamı gerektiren konular da oldu.

Nasıl kullanıyorsunuz kurguyu?

Örneğin **Alfred Kantorowicz**'le ilgili yazıda onunla ilgili bazı detayları anlatabilmek için eşiyle hayali bir röportaj kurguladım. 1960'larda yaşamını yitirmiş Bayan Kantorowicz'le bir röportaj yapma imkanım yoktu elbette; bu bir kurgu. O yazı çok da ilgi gördü; TDBD'de yayımlandıktan sonra beni arayan dişhekimleri oldu.

Kantorowicz Türkiye'de dişhekimliğine büyük katkılar yapmakla birlikte biraz buruk bir şekilde memleketine dönmüş. Giderken onu sadece iki subay hekimin uğurladığı bir fotoğraf vardır. Onlardan biri de İstanbul Dişhekimleri Odası'nda uzun yıllar görev almış Mustafa Tatar'ın yine dişhekimi olan babasıdır.

Sizin Dişe Dokunur'da yaptığınıza benzer çalışmalar var mıydı daha önce?

Benim bildiğim kadarıyla Türkiye'de değil dünyada da tek örnek bu çalışma. Baz aldığım hikayelerin bir kısmı bilinen hikayeler ama onları bağlantılandırış biçiminin ezber bozucu olduğunu kitabı okuyunca fark edeceklerini düşünüyorum. Bir diş ağrısının İstanbul'un imar planının değişmesine etkisinden dişle ilgili çalışmaların kablosuz iletişimin gelişmesine katkısına kadar edebi bir tat alarak okuyacaklarını umduğum bir kitap oldu. Arka kapakta da belirttiğim gibi diş ağrısıyla düş ağrısının getirdiği bir kitap. Ne kadar objektif olabilirim bilmiyorum ama sadece dişhekimlerinin değil hastaların da ilgisini çekecek bir çalışma bence.

Kaç denemeden oluşuyor kitap?

Başta 32 dişe gönderme yapacak şekilde 32 yazı hedeflemiştim ama geçtiğimiz 22-23 Mart'ta yapılan 2. İstanbul Buluşması'ndan önce kitabın çıkmasını arzu ettiğim için daha önce TDBD'de yayımlanan 28 yazıya iki yazı daha ekleyerek yayınevine gönderdim dosyayı. Niye 32'ye tamamlamadın diye soranlara 'iki tane gömük diş var' diyorum.

Gömük dişler çıkacak mı peki?

Çıkacak. Ben koyduğum hedefi tamamladıktan sonra bırakmayı düşünüyordum ama düzenli olmamak şartıyla yazmaya devam edeceğim. Yeni malzemeler çıkıyor çünkü; yazıları okuyanlardan da katkılar geliyor.

Bu arada kitapla ilgili çeşitli etkinliklere katılıyorum. İstanbul Buluşması'nda 45 dakikalık bir anlatımım oldu. Buradaki hikayelerin bir kolajından oluşan bir kurgu yaptım. Daha geniş, müzisyen dişhekimlerinin enstrümanlarıyla katılacağı bir program tasarlamıştık ama kısıtlı zamanda daha dar kapsamlı bir söyleşi oldu.

Bursa Nilüfer Belediyesi'nin bir sağlık müzesi var; orada bu yılın toplum ağız diş sağlığı haftasında bir konuşma yapacağım. Dişhekimleri odalarından da benzer çağrılar geleceğini zannediyorum.

Yakın zamanda yayımlanacak başka çalışmanız var mı?

Sözcükler'de yayımlanan çok kısa hikayelerden oluşan bir dizim var ama yayımlanması 2025'i bulur sanırım. Yine yarısını tamamladığım bir deneme çalışmam var, o da önümüzdeki yıl ancak yayımlanacak duruma gelir diye düşünüyorum.

Uzun yıllardır üzerine düşündüğüm ve malzeme biriktirdiğim bir Karadeniz projem var. Tarihsel bir çizgiyi izleyerek, gerçek hikayeler arka planı üzerine kurulmuş edebi metinlerden oluşacak.

Şu an üzerinde çalıştığım proje ise Hekimoğlu üzerine. Bir fotoğrafla başladı bütün hikaye. Hekimoğlu'nun tek bir fotoğrafı vardır, o da 1913'te Fatsa'da öldürüldüğünde çekilmiştir. O fotoğrafta görülen fötr şapkalı adamla ilgili rivayet muhteliftir. Kimi Amerikalı gazeteci olduğunu iddia eder, kimi başka bir şey. Bunun kim olduğunu kafama takmıştım; tesadüfen bir gün çok tekin bir adam olmadığını, orada bulunma sebebinin madenler olduğunu falan öğrendim. İki yıldır bu adamı araştırıyorum, müzayedelerden onun belgelerini alıyorum vs. Çok esrarengiz bir kişilik. Onun hikayesini yazıyorum şimdi.

Fatin Hazinedar*

Pa-DİŞ-ahhh!

Şehzade 2. Mehmed'in karalama defteri

1940 yılında **Prof. Süheyl Ünver**, Topkapı Sarayı müzesindeki depolarda bulunan eski dokümanların arasında tasnif çalışması yaptıkları sırada bir deftere rast gelir. Defter sarayın karanlık depolarında kalmaktan küflenmiştir. Defteri inceler, sayfalarında bir çocuğun elinden çıkmış olduğu belli olan hayvan, çiçek ve insan resimlerini görür ama pek önemsemez.

Beş yıl sonra yani 1945'te yine bir tasnif çalışma sırasında bu defter Süheyl Ünver'in tekrar önüne çıkar. Profesör, bu sefer birkaç not kâğıdına Fatih'e ait olabileceğine dair notlar alarak defteri yine bir kenara bırakır. 1950'de tekrar rastlar. Yine notlar alarak defteri karanlık depoya geri gönderir. Ama defter kendini göstermeye kararlıdır. 1956'da yine bir tasnif çalışmasında defter *'ben buradayım'* der. O tarihte Süheyl Ünver, artık Ordinaryüs Profesör Süheyl Ünver'dir. Defter, Süheyl Ünver'in ilgisini çekmeyi nihayet başarır.

Süheyl Hoca, 1945'te aldığı notlar üzerinden defteri incelemeye başlar. Cildini, kâğıtlarını tetkik eder; defterin iyiden iyiye Fatih'e ait olma ihtimaline dair kanaat edinir. Defterde, portreler, hayvan resimleri, çiçek motifleri, süsleme ve desen çizimleri, Osmanlıca, Rumca yazı denemeleri, pek okunamayan Farsça beyitler bulunmaktadır. Bununla birlikte, bol miktarda Fatih'e ait tuğranın eskizleri yer alır. Portreler çoğunlukla Hıristiyan oldukları anlaşılan kişileri tasvir etmektedir. 1961'de Ord.Prof. Süheyl Ünver, bu defteri **'Fatih'in Çocukluk Defteri'** adıyla yayımlar.

Osmanlı'nın son döneminin yenilikçi padişahlarından 2. Mahmud da diş ağrısından muzdaripti.

Defterin Osmanlı tarihi adına elbette önemi büyüktür. Bizim için önemiyse defterin sayfalarında çocuk Fatih'in, daha doğrusu o zamanın şehzadesi 2. Mehmed'in çizdiği resimlerden hariç yazdığı şiirlerde diş ağrısından bahsetmiş olmasıdır. Bu defteri bir dişhekimi gözüyle inceleyen **Prof.Dr. İlter Uzel**, özellikle şiirleri okudukça Fatih Sultan Mehmed'in çocukluğunda diş ağrısından mustarip olduğu kanısına varır. Uzel, bu kanısını şu sözlerle açıklar: *"... bu şiirlerden birkaçı da diş ağrısını gideren diş tozu formülüyle ilgilidir. Defterdeki el yazısı Farsça bir şiirde diş tozunun diş ağrısını tedavi ettiğini söylüyor. Bu ifade, Fatih'in çocukken çok diş ağrısı çekmiş olabileceğini gösteriyor. Fatih'in çocukluk minyatürünü de yaptım. Sultanın üst çenesi ileride, alt çenesi geride. Geniş ve dik açılı bir alt çeneye sahip. Günümüzde yaşasaydı, kendisine mutlaka ortodontik tedavi yapılırdı. Alt çene*

* Şair, yazar. Aşk-ı Salacak, Küçük Bir Ada'nın Not Defterinden Bolaman, Balkondan Düşen L, Yakışıklı Yelkovan, Dişe Dokunur, Hazinedar'ın yayımlanmış kitaplarıdır.

geriliği, üst çene çıkıklığı ve ince dudaklarla belirginleşen bu tip yüz yapısı kalıtsal. Osmanoğullarının portrelerinde, örneğin Yıldırım Bayezid ve 2. Abdülhamit'te de bu yapı var."

Defterdeki şu iki dize dikkat çeker:

'Diş ağrısının çaresi
Diş tozu'

Bir diş çekimiyle gelen saray dişçiliği

Bir dakika, sesi duyuyor musunuz? Bu bir inleme! Evet, duyduğunuz ses Fatih'in torunlarından 2. Mahmud'un çürük dişinin ağrısından yalnızca sarayın değil adeta İstanbul'un her tarafından duyulan acı bağırtısıdır. Bu canhıraş bağırtıdan dolayı saraydaki herkesin eli ayağına dolaşır; ne yapacaklarını şaşırmış halde sağa sola koşturmaktadırlar. Yardımcıları sonunda Hasköy tarafında bir Musevi dişçi olduğunu öğrenirler. Görevliler hızlı bir şekilde soluğu dişçinin evinin kapısında alırlar.

Dişçinin adı **Çelebi Abraham Bivaz***'dır. Dişçinin kapısını kırarcasına yumruklarlar. Çelebi, uyku mahmurluğuyla kapıyı açtığında görevli askerler daha ne olduğunu anlamadan apar topar elbisesini giydirip saraya getirirler. Getirirler getirmesine de Çelebi Abraham, padişahın odasından gelen bağırtıyı duyunca korkuyla bir an kaçmaya yeltenir. Askerler onu kollarından tuttukları gibi odadan içeri sokup padişahın karşısına dikerler.

Adamcağız padişahı görür görmez korkuyla yere kapanır. Padişah kapanan Abraham'a *'Bre... Adam kalk ayağa'* diye bağırır ve dişinin acısını dindirmesini söyler. Çelebi Abraham, korkuyla padişahın ağzına bakar ve dişin bir tanesinin çürük olduğunu tespit eder. Artık bu işten kaçış yoktur.

Hekimliğe cildiye uzmanı olarak başlayan Ordinaryüs Prof.Dr. Ahmet Süheyl Ünver, Üniversite Reformu sırasında Tıp Tarihi ve Deontoloji Kürsüsü hocalığına tayin edildi. Ünver, Topkapı Sarayı müzesindeki çalışmaları sırasında Fatih'in Çocukluk Defteri'ni buldu.

> *'Padişah kapanan Abraham'a 'Bre... Adam kalk ayağa' diye bağırır ve dişinin acısını dindirmesini söyler. Çelebi Abraham, korkuyla padişahın ağzına bakar ve dişin bir tanesinin çürük olduğunu tespit eder. Artık bu işten kaçış yoktur.'*

Biçare çantasını alır, cerrahi alet edevatı çıkarır. Aletleri kendince sterilize ederek Padişaha ağzını açtırır ve yaşamının en önemli diş çekimini gerçekleştirir. Nasıl gerçekleştirdiğini o da korkudan hatırlamamaktadır. Ama çürük dişten ve diş ağrısından kurtulan 2. Mahmud, onu iyi hatırlar. Bu olaydan sonra Dişçi Çelebi Abraham Bivaz'a Hasköy'de bir ev ile 50 bin Frank bağışlar. Daha sonra da 1500 Lira aylıkla saray dişçiliğine yükseltir.

2. Mahmud'un oğlu Sultan Abdülaziz'in Napoli seyahatinde ağrıyan dişinin İstanbul'un kaderini nasıl değiştirdiğini *'İstanbul'un Diş Ağrısıyla Değişen Kaderi'* başlıklı yazımızda anlattığımızı da biz unutmayıp hatırlayalım.

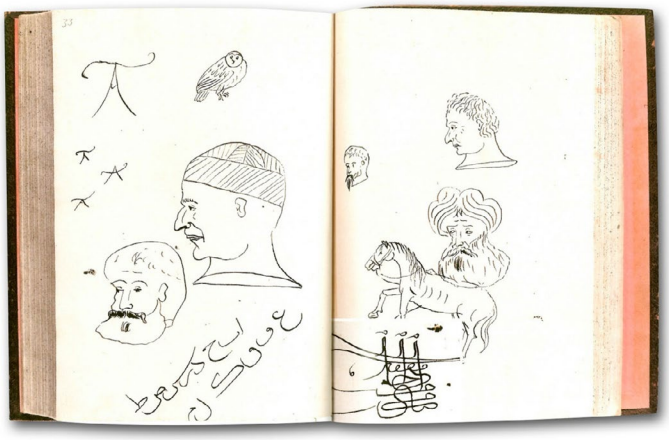

Fatih'in Çocukluk Defteri'nde çeşitli çizimlerin yanı sıra diş ağrısı çektiğine dair notları da yer alıyor.

Ağzıma hiçbir dişçi eli değmemiştir

2. Mahmud'un torunlarından 34. Osmanlı padişahı 2. Abdülhamid'in katılacağı bir Cuma gününe, 15 Aralık 1876'ya gittiğimizde yine sarayda padişahın yardımcıları ve görevliler şaşkınlık içinde olduğunu görürüz. Çünkü kuşaklardan beri uygulanan bir Cuma geleneği vardı, 'Cuma Selamlığı.' Padişahın Cuma namazına gidip gelirken yol boyunca çeşitli yerlerde yapılan törenlere denirdi.

Yine bir gelenek olarak padişahlar her cuma başka bir camiye giderlerdi. 2. Abdülhamid de genelde Ayasofya, Dolmabahçe, Nusretiye ca-

** 2.Mahmud'un dişçisi Çelebi Abraham Bivaz ile oğlu Sultan Abdülaziz'in İtalya'dan getirttiği dişçi Avroma Bivas'ın isim benzerlikleri dikkat çekmektedir. Avroma Bivas, Türkiye'ye torunu Aron Angel'in söylediğine göre 1867'de gelmiştir. Çelebi Abraham Bivaz'ın ise 2.Mahmud'un dişçisi olduğunu 1890 tarihli Gazette Medicale d'Orient'den öğreniyoruz. Bu durumda iki dişçinin isminin çok benzer olmasının isim benzerliği olduğunu kabul ediyoruz.*

Osmanlı padişahlarının Cuma selamlığına atla gitmesi geleneği 2. Abdülhamit'in diş ağrısı sebebiyle arabaya çevrilmişti.

milerine giderdi. O gün herkeste şaşkınlık yaratan olay padişahın camiye arabayla gitmek istemeseydi. Ee, ne var bunda diyeceksiniz! Padişahlar o güne kadar Cuma Selamlığı törenlerine hep atla gitmişlerdir. Bu bir gelenektir.

Ama 2. Abdülhamid arabayla gitmek istemektedir, çünkü padişahın dişi ağrımaktadır. Diş ağrısı nedeniyle de yanağı şişmiştir. Padişah kendisini bu halde kimse görsün istemez. Bu nedenle de arabayla gitmek ister ve gider. 'Niye?' diye soramayan ama şaşkın bakışları devam eden yardımcılarına şöyle der: *'Ne zararı var? Padişah hasta olamaz mı? O da insan değil mi?'*

O günden sonra 2. Abdülhamid, tüm Cuma selamlığı törenlerine hep arabayla gider. Bir diş ağrısı kaç yüzyıllık geleneği değişmesine neden olur. Aslında 2. Abdülhamid'in dişinin yanağını nasıl böyle şişirmesine izin verdiğine şaşmak gerekir. Çünkü anlatıldığı kadarıyla ağrıyan dişi varsa kendisi çekerdi. Hayır, bir dişhekimi değildi ama yabancı bir elin ağzının içini karıştırmasına razı gelmezdi. Acısına dayanarak binbir zahmetle ağrıyan dişini kerpetenle çekerdi. Bu konuyla ilgili çevresindekilere şöyle dediği aktarılır: *'Ağız ile boğaz arasındaki mesafe ne kadar azdır! Ya dişçi kullanacağı kerpetenin ucuna zehirli madde sürdüyse... Bu nedenle benim ağzıma hiçbir dişçi eli değmemiştir.'*

Osmanlı'da yalnızca padişahlık değil, diş ağrıları da babadan oğula geçmiştir. Yine dikkat edici bir detay tüm padişahlarda diş problemleri olmuşsa da görüldüğü gibi 2. Mehmed, 2. Mahmud, 2. Abdülhamid gibi 'ikinci' sıra sayı sıfatına sahip olanlar sanki diş ağrılarından daha mustarip olmuşlar. Biz de onların diş ağrılarını birazcık olsun hafifletmek için **Melih Cevdet Anday**'ın *'4x400 Engelli'* adlı eğlenceli şiiri okuyalım. Şiirin eğlenceli yanı sonuna doğru bir atletizm yarışmasında olduğu gibi tempoyu artırmak gerekiyor. Yani sona doğru hızlanarak okunacak bir şiir. Bu kadar diş ağrısından sonra dişlerinizi göstererek gülmenize yol açacak şiir beraber okuyalım:

4x400 ENGELLİ
Birinci Osman
Birinci Orhan
Birinci Murat
İkinci Osman
Üçüncü Orhan
Dördüncü Ahmet
Beşinci Mehmet
Üçüncü Osman
Altıncı Mehmet
Dayan Mehmet
Dördüncü Osman
Yedinci Mehmet
İkinci Osman
Üçüncü Ahmet
Haydi Mehmet
Mehmet Birinci

KAYNAKLAR

- *Fatih'in Çocukluk Defteri / Ord.Prof.Dr. Süheyl Ünver / Kemal Matbaası / İstanbul 1961*
- *Diş Hekimliği Tarihi / Prof.Dr.İlter Uzel / Quintessence Yayınları*
- *Berberlerden Diş Hekimliğine / Prof.Dr. Nuran Yıldırım / www.İstanbultarih.ist*
- *Bilimsel Dişhekimliğinin 100. Yılında Meslek Tarihine Bir Bakış / Prof Dr. Nuran Yıldırım / Türk Dişhekimleri Birliği Ajandası / İstanbul 2008*
- *Saray ve Babıalinin İçyüzü Tefrika no:522 / Süleyman Kani İrtem / Akşam Gazetesi /20 Temmuz 1935*
- *De Pardo. "Les Dentistes en Turquie. Tchelebi Abraham Bivaz", Gazette Medicale d'Orient, 1890, s.69-75.*

VEFAT

İzmir Dişhekimleri Odası
üyesi meslektaşımız
İkbal Kakzanç Zeybek
(1983 Ege Ü.D.F. mezunu)
19 Mart 2024 tarihinde
yaşamını yitirmiştir.

İzmir Dişhekimleri Odası
üyesi meslektaşımız
Hakan Tapıcı
(1976 İstanbul Ü.D.F. mezunu)
9 Nisan 2024 tarihinde
yaşamını yitirmiştir.

İzmir Dişhekimleri Odası
üyesi meslektaşımız
Şadi Gür
(1975 Ege Ü.D.F. mezunu)
26 Nisan 2024 tarihinde
yaşamını yitirmiştir.

Ailelerinin ve yakınlarının acısını paylaşır, başsağlığı dileriz.

Neşe Dursun
Dişhekimi

Dişte saklanan 'mücevherler'

Zeynep Erdoğan arkadaşımın tavsiyesiyle Dünya Edebiyatında Dişhekimliği çalışmama yeni bir katkı oldu. Aldığım çok güzel övgülere karşın yine de bu sonsuz yazın dünyasında iğneyle kuyu kazmak gibi bir uğraşla sürdürülen bu çalışmadan kaç meslektaşımın haberi var diye düşünmeden duramıyorum. Ama her seferinde olsun diyorum edebiyatı kazmak müthiş hazinelerle karşılaşmamı sağlıyor.
İkinci Dünya Savaşı tıp için insan deneyleriyle ilginç bilgiler oluşmasına neden olmuş. Bilmek iyi bir şey gibi görünse de bilginin nasıl elde edildiği de çok önemli. Dünya hiçbir zaman bir anda güllük gülistan olmuyor. Umarsız hastalıklarla boğuşanlar bir umut denilen her şeye koşmaya devam ediyor ve olayın boyutları kimi kez yıllar sonra anlaşılıyor. İkinci Dünya Savaşı zulüm açısından insanlığın utanç dönemi olsa da yaşadığımız yüzyılda daha fazla para kazanma hırsının ölümüne neden olduğu insanlar İkinci Dünya Savaşı'nı bile unutturdu.
Yaşanılan her türlü zorluk insanların ilginç çözümler üretmesine neden oluyor; kimi tüm zenginliğini dişlerinin arasında taşımayı tercih ederken bir diğeri hayatına dair son kararı dişlerinin arasına yerleştiriyor...

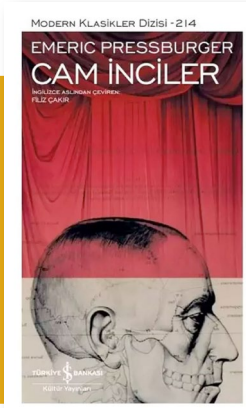

Cam İnciler

Emeric Pressburger

Çev. Filiz Çakır
T. İş Bankası Kültür Yayınları
1. baskı Mayıs 2023

Kuş tüyü yorganın yumuşak katlarının arasına gizlediği ufak karton bir kutu vardı. Durum ne zaman gerçekten ümitsiz görünse, büyük bavulu açar ve bu kutuyu hissetmek için elini kuştüyü yorganın içine daldırırdı. Kutuyu çıkarmasına gerek yoktu, yalnızca dokunmak bile yeterdi. Kutunun orada olduğunu bilmek ona güven verirdi. Yine de, nadir durumlarda kutuyu çıkarıp açardı. İçinde pamuklara sarılı kendisinin kullandığına benzer, ince bir köprüye tutturulmuş yedek bir çift takma dişi vardı. Ara sıra kıskaçları hala çalışıp çalışmadığına bakmak için bu dişleri ağzına takardı. Ama hiçbir zaman uzun süre tutmazdı. (s.6)

* * *

"Zırvalık olduğunu söylüyorum çünkü toplama kamplarındaki mahkumların rüşvet olarak verecek bir şeyleri yoktu."

Strohmayer Alman gazetesini zaferle salladı.

"Evet vardı! Hepsi burada. Öncelikle, altın dişler. Altın dolgular. Sonra kampa gönderileceklerini düşünen Yahudiler bir sürü numara icat ettiler. Şu

paralı olanlar, değerli taşlar satın aldılar: Elmaslar, yakutlar...”

“Onları nerede saklayacaklardı?” Hala şüphe duyan Kolm dudak büktü. Ama Strohmayer’de bütün cevaplar vardı.

“Dişlerin içinde. Hepsi gazetede yazıyor. Bazı Yahudiler, hayvan vagonlarına bindirilmeden önce güvenilir bir Dişçi bulmayı başarmış, dişlerini çektirmiş ve yerlerine yapma diş taktırmışlar. Altından değil, çünkü altın dişlere kamplarda el konduğunu biliyorlarmış, ama dişler gerçeğe benzeyen kemiksi bir malzemeden yapılmış. Dişçi yapay dişlerin içine orta büyüklükte bir elmas saklayabilecekleri kadar boşluk oymuş. Anlıyor musun?”

* * *

“Tabii ki almış. Bunu zaten itiraf etti. Fakat deneyler için seçilenlerin aslında kurtardığını söyleyerek kendini savunuyor. Kurtarmış da. Bir süre için! Sonra. elbette bu diş boşlukları keşfedilmiş, yetkililere bir rapor gönderilmiş ve bütün kamplara dağıtılmış.”

Bu bilgi Kolm’un zihninde yeni bir düşünce dizisini harekete geçirdi.

“Göring bundan fikir almış olmalı.”

“Büyük ihtimalle,” diye katıldı Strohmayer. “Göring’in dişinde gizlediği zehir kapsülü bu numaranın aynısıydı.” (s.114)

* * *

“Dişinde minik bir mücevher saklamış olsaydı Hermann Schmiede onu kurtarabilirdi” dedi. Strohmayer. “Bunları nereden biliyorsun? Orada değildin ki.” (s.116)

* * *

Eski kuş tüyü yorgana dokunduğunda serin ve biraz sert bir his verdi. Tıpkı kuş uykusuna yatan bir hayvan gibi. Küçük kahverengi kutuyu buldu, açtı pamukları araladı ve yedek takma dişlere dokundu. Tanrım geçen akşam mutfakta olanlar ne tuhaftı! Feldmareşal Göring’den bahsetmek!..

Kutuyu kapattı ve valizin muşamba ceplerinden birine dikkatle yerleştirdi. (s.142)

* * *

Kahverengi kutuyu gömleğin altına soktu ve valizini kapattı. Ağzında çok fazla ıslaklık hissetti. Kullanılmamış köprünün üstündeki dişleri ağrıyordu. ahizeyi kaldırdı. Ya gerginlikten ya da -daha büyük ihtimalle- yeni dişlerinden dolayı yabancı gelen sesiyle konuştu. Resepsiyon görevlisine banyoda olduğunu söyledi. Görevli şöyle dedi:

“Sizi görmek isteyen iki beyefendi var. Arkadaşınız olduğunu söylüyorlar.”

Zihnindeki kıvılcım kayan bir yıldız gibi burun üstüne çakıldı ve söndü. Yeni ön dişlerinin kenarını diliyle yokladı. Onlar daha çok sıkıydı. Alışması haftalar sürecekti. Onları şimdi diliyle geri çekmesi gerekecekti. Tamamen sorunsuz olması lazımdı.

Kapı hafif, tedbirli bir şekilde çalındı. Alçak ihtiyatlı bir ses duyuldu.

“Herr Doktor, Herr Doktor!”

Dilini yapabildiği kadar üst dudağıyla dişlerin arasına uzattı ve dişleri minik menteşelerine oturtmaya çabaladı. Dişler nihayet boyun eğene kadar sanki bir ömür geçti.

Kapıdan gelen “Herr Doktor!..” sesi daha bir aciliyet kazanmıştı. Güçlü omuzlar yüklenirken kapı kavislendi.

Sonunda küçük kapı hareket etti ve ağzının içine minik bir kapsül düştü. Onu orada tutabilmek için büyük bir irade gücüne ihtiyaç duydu çünkü yapış yapıştı, zarımsı yüzeyi eğilip bükülüyordu ve dişi ya da dili dokundukça uçları hafifçe şişiyordu. Acaba etkisini kaybetmiş miydi? Kapsülü ısırdı, tatlılığını hissetti ve işe yarar durumda olduğunu anladı... (s.213)

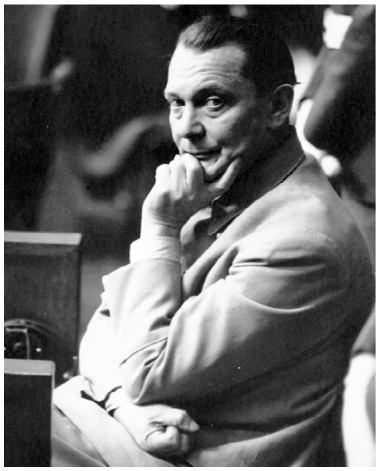

Savaş sonrası yargılanan Nazi liderlerinin birçoğu gibi Göring de siyanürle intiharı seçmişti.

Emeric Pressburger

Doğduğundaki adıyla Imre József Pressburger Macar-İngiliz senarist, yönetmen ve yapımcıydı. 1902’de Macaristan’da doğdu, babasının ölümü onu eğitimini bırakmaya zorlamadan önce Prag ve Stuttgart Üniversitelerinde matematik ve mühendislik okudu. Kariyerine gazeteci olarak başladı. Nazilerin yükselişi onu Paris’e ve ardından Londra’ya kaçmak zorunda bıraktı.

Pressburger Almanya ve Fransa’da UFA Stüdyoları’nın Dramaturji bölümünde ve bağımsız olarak senaryo yazarlığı yaptı. 1935’te Britanya’ya gitti; yerleşmeye karar verdiğinde, 1938’de adını Emeric olarak değiştirdi.

Pressburger’in iki romanı yayımlandı. İspanya İç Savaşı’nın hemen sonrasında geçen Pazar Günü Fare Öldürmek (1961), olumlu eleştiriler aldı ve kısa sürede bir düzine dile çevrildi. Cam İnciler (1966), başlangıçta olumsuz eleştiriler alsa da sonraki yıllarda çok beğenildi. Lucy Scholes, The Paris Review’da kitaptan “hem kendi ustalığı hem de Holokost edebiyatı türüne önemli bir katkı olarak tanınmayı hak ediyor” cümleleriyle övdü. Pressburger 1988’de Saxtead yakınlarındaki bir huzurevinde öldü.

Emre Harbalıoğlu
Dr. Dişhekimi, TDBD Yayın Kurulu Üyesi

ALSACE
-ALSAS-

Bu sayıdaki yazımızda Alsace bölgesinin şehirlerinden Colmar, Strazburg ve köylerinden biri olan Riquewihr'den bahsedeceğim. Tarih kitaplarından Alsas-Loren bölgesi olarak hatırlanabilecek bir coğrafya. Tarihi güzellikleri sokaklarda buram buram hissedeceğiniz bir lokasyon. Şehir turlarıyla birlikte köylere de zaman ayırmanız zaman makinesiyle 1600'lü yıllara gitmiş hissi verecek.

Alsace bölgesi Vosges Dağları ile Ren Nehri arasında ve Fransa'nın Almanya sınırında yer alır. Geçmişte iki ülke arasında pek çok savaşa neden olmuş ve birkaç kez el değiştirdikten sonra 1. Dünya Savaşı'nın ardında Fransa egemenliğine geçmiştir. Alman ve Fransız kültürlerinin özelliklerini taşıyan bölge 170 kilometrelik *Şarap Yolu*'na da ev sahipliği yapıyor. Şehirlerarası yollarda üzüm bağları ve kanola tarlaları size eşlik ediyor.

Bölgeye ulaşım konusunda birçok seçenek olsa da Basel Havalimanı bu konuda en mantıklı seçimlerden biri.

Basel'de bulunan Basel-Mulhouse-Freiburg Havalimanı üç ülkenin tam sınırında kurulmuş bir havalimanı. Uçaktan indiğinizde yönlendirme tabelalarında Fransa, Almanya ve İsviçre'yi görebiliyorsunuz. Gideceğiniz ülkeye göre çıkış yapıyorsunuz.

Özellikle araba kiralayarak kısa bir seyahatla üç ülkeyi görme ve rotanız üzerinde olan köyleri de ziyaret etme şansınız olabilir.

Colmar: Alsace'ın Masalsı Şehri

Fransa'nın Alsas bölgesinde Orta Çağ yıllarını sizlere yaşatacak olan Colmar; masal kitaplarında anlatılan hikayelerden kalma bir şehir. Fransa'nın 2. Dünya Savaşı'nda en son kurtarılan Colmar şehrinde Fransız kültürünün izleri ilk günkü gibi yaşatılmaya devam edilse de savaş zamanlarında Alman işgali altında bulunmasından dolayı Alman kültürünün izlerini de taşıyor.

Colmar, zamanın durduğu şehirlerden. Sizleri yaşadığınız andan alıp orta çağ zamanlarında gezintiye çıkmış hissini yaşatacak şehirde masalsı bir gezi gerçekleştireceksiniz. Colmar, dünyanın başka bir diyarına açılan en güzel tarihi yapılara, sokaklara, evlere ve rengarenk büyülü çiçekleri ile sizleri kendisine aşık edecek türden bir şehir. Birçok Avrupa şehri gibi Colmar da Noel, Paskalya gibi dönemlerde daha da renkli bir kimliğe bürünüyor.

Colmar, aynı zamanda Özgürlük Heykeli'nin heykeltıraşı Bartholdi'nin de doğum yeri. Colmar'da Bartholdi'nin doğduğu ev müzeye dönüştürülmüş.

Birçok Avrupa şehri gibi Colmar da Noel, Paskalya gibi dönemlerde daha da renkli bir kimliğe bürünüyor.

Strazburg: İmparatorluğun özgür şehri

Kuzeydoğu bölgesinin ekonomik merkezlerinden biri olan şehir aynı zamanda Avrupa Konseyi ve Avrupa Parlamentosu'nu barındırır. Cenevre ve New York'la birlikte ülke başkentliği yapmadan uluslararası bir organizasyon merkezi barındıran az sayıda kentten biridir. Strazburg kesinlikle görülmesi gereken şehirlerden birisi.

Fransa'nın kuzeybatısındaki Alsace-Lorraine (Alsas-Loren) Eyaleti'nin ve Bas-Rhin bölümünün başkentidir. Ünlü Alman yazar **Goethe**'nin bir süre yaşadığı ve öğrencilik yaptığı şehir, **Gutenberg**'in matbaayı burada icat etmesiyle de ünlenmiş. Ayrıca şehir, **Rouget de Lisle**'nın 1792 yılında Fransa milli marşı *La Marseillaise*'ı burada bestelemesiyle de adını duyuruyor.

Geniş bir meydanda bulunan Notre Dame Katedrali görkemli yapısıyla Strazburg'un birçok yerinden görülebiliyor.

Riquewihr

Strazburg

Fotoğraf merakınız varsa kartpostal tadında fotoğraflar çekmek için ideal bir şehirdir.

"Özgür İmparatorluk Şehri" olarak nitelendirilen şehrin tarihini dinleyerek gezdiren mini trenlerle şehir turu yapmanızı öneririm. Türkçe dil desteğinin olması da ayrı bir güzellik katıyor. Bununla birlikte kanal turlarıyla da keyifli zaman geçirebilirsiniz. Geniş bir meydanda bulunan Notre Dame Katedrali görkemli yapısıyla şehrin birçok yerinden görülebiliyor. 1015'te başlayan yapımı 1439'da tamamlanmış. 1647 ile 1874 arasında 142 m. ile dünyanın en yüksek yapısı olarak tanımlanıyormuş. Fransız Devrimi'nin ardından 1793 yılında devrimin kilise etkisinde kalmaması için kulesi yıkılmak istenmiş. Daha sonra orta yol bulunarak 1794'te Kırmızı Frig Başlığı konularak yıkılmaktan kurtulmuş. 1802 yılına kadar da bu başlık orada kalmış.

Katedral içinde bulunan Astronomik Saat de görmeniz gerekenler arasında. Fransızlar şehre yerleştikten sonra 14., 16. ve 19. yüzyılda olmak üzere üç saat inşa etmişler. Notre Dame Kilisesi'nin içindeki Astronomik Saat bunların üçüncüsü. Takvim ve güneş sistemi modelinin yer aldığı saat güneş ve ayın gerçek konumlarıyla yörüngelerini gösteriyor.

Meydanda bulunan binalardan bazılarının duvarlarında top mermilerini görebilirsiniz. Binalar yapılırken savaşın etkileri unutulmasın diye bazı binaların köşelerine top mermileri yerleş-

Riquewihr

Strazburg

Riquewihr

tirilmiş. Colmar'daki gibi yarı ahşap binalara sahip şehirde birçok yapının ayrı bir hikayesi var. Örneğin yukarıdaki fotoğrafta görülen bina 2020 yılına kadar 200 yıllık bir eczaneye ev sahipliği yapmış. Rivayete göre köşesinde bulunan sütun ile duvar arasından geçemeyenlerin kilolu, geçenlerin ile zayıf olduğuna dair bir inanış varmış halk arasında. Katedralin bulunduğu meydanda yarı ahşap birçok tarihi binayı görebilirsiniz.

Yandaki sayfada üstte sağda görülen bu bina da daha önce peynir tüccarlarının olduğu bir binaymış. Tarihi 1500'lü yıllara dayanan bu binanın pencerelerinde cam diskler kullanılmış.Bugün otel ve restaurant olarak kullanılan bina meydanın ilgi çeken yapılarından biri. Eski dönemlerde tabakhane bölgesi olarak adlandırılan La Petite France, o dönemlerde kötü kokudan pek tercih edilmeyen bir yerken bugün tarihi dokusu ve şirin kafeleriyle Strazburg'un uğrak duraklarından.

Riquewihr: Kapılar Ardındaki Köy

Alsace bölgesi aslında sürprizlerle dolu; hiç beklemediğiniz bir köy veya şehir sizi şaşırtabiliyor. Riquewihr de böyle bir yer. Sıradan bir köy gibi düşündürürken yolun karşısında bulunan Hotel de Ville'nin kapısından geçince sizi bir anda 1600'lü yıllara götüren bir şehrin büyüsü karşılıyor. 500 yıldan fazla bir maziye sahip olsa da sanki bugün yapılmışçasına canlılığını koruyor. Restoranlar, hediyelik eşya dükkanlarının içerisine girdiğinizde bomboş sanılan köyün canlandığını hissediyorsunuz. Rotanızı Alsace bölgesine çevirirseniz kesinlikle ziyaret etmeniz gereken yerlerden biri.

Tüm sayılara ulaşmak için tıklayın